AHORA 10 BECAS PARA COSTEAR SUS ESTUDIOS!!! INFORMESE EN SUS TIENDAS AMIGAS Manaco

PRESENCIA

MATUTINO FUNDADO EL 28 DE MARZO DE 1952

AÑO XXII - N° 5.670- LA PAZ, BOLIVIA, DOMINGO 17 DE MARZO DE 1974- 28 PAGINAS $b. 3.00.

AHORA 10 BECAS PARA COSTEAR SUS ESTUDIOS!!! INFORMESE EN SUS TIENDAS AMIGAS Manaco

Declaraciones de Banzer

El acuerdo de venta de gas al Brasil se firmará pronto

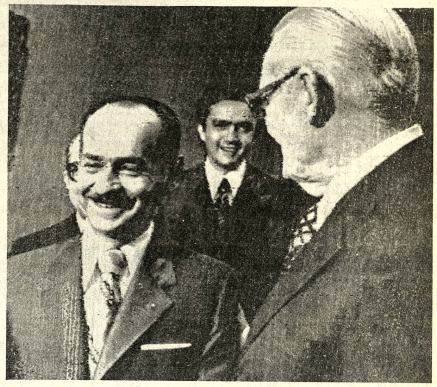

DESPUES DE LA REUNION.-BRASILIA MARZO 16 (AP).- El Presidente boliviano, general Hugo Banzer, conversa con su nuevo colega brasileño después de una reunión realizada hoy en el palacio Planalto de Brasilia (Radiofoto AP, especial para PRESENCIA.

BRASILIA 16 (AP).- El Presidente de BOLIVIA, Hugo Banzer Suárez, dijo hoy que un acuerdo definitivo de ventas de gas a Brasil será firmado en breve y que se ha iniciado un diálogo para la normalización de las relaciones con Chile.

En entrevista a la prensa, Banzer informó que el Presidente Ernesto Geisel aceptó en principio visitar a su país cuando se firme el acuerdo en fecha no determinada todavía.

Dijo que conversó con el Gen. Augusto Pinochet, de Chile, en un ambiente cordial y que acordaron continuar los contactos para buscar una solución efectiva a los problemas fundamentales, que se entiende como la cuestión marítima.

Banzer habló con la prensa después de una reunión privada con el presidente brasileño.

Banzer dijo que la reunión trató de problemas concretos y afirmó que se acordó en la brevedad posible resolverlos con hechos concretos.

En las próximas semanas vamos a concretar un acuerdo de venta de gas al Brasil y formación de un plan de desarrollo en BOLIVIA, afirmó. Añadió que el acuerdo seguirá las líneas de la carta de intenciones firmada entre los dos países en Brasilia el año pasado y que liga la venta de 240 millones de pies cúbicos diarios de gas a la implantación de un plan económico en el sur de BOLIVIA.

El acuerdo no elimina las posibilidades de otro similar con Argentina, según dijo el presidente boliviano.

Estamos en condiciones de atender tanto a Brasil como Argentina, dijo en respuesta a una pregunta sobre si el acuerdo afectaría a las relaciones con Buenos Aires, lo que negó.

Uniéndose a los mandatarios de Chile y Uruguay, Banzer también afirmó que nunca se pensó en formar un bloque anticomunista con Brasil.

No hemos conversado con ninguno de los presidentes sobre ese asunto, aseguró.

Refiriéndose a sus conversaciones con el Presidente Pinochet, dijo que creemos que las relaciones interrumpidas deben lo más pronto posible solucionarse sobre la base de la comprensión. No es adecuado tener relaciones interrumpidas entre países americanos.

Preguntado si hay una cronología para la normalización de relaciones con Chile, respondió negativamente.

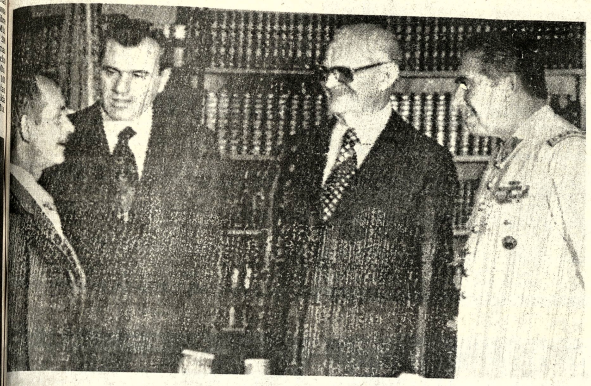

CUATRO GOBERNANTES.- BRASILIA, MARZO 16 (AP).- Los presidentes de cuatro países de Sudamerica después de un banquete hoy en el Palacio Alborada. De izquierda a derecha, general Hugo Banzer, de BOLIVIA; Juan María Bordaberry, de Uruguay, general Ernesto Geisel, del Brasil y general Augusto Pinochet, de Chile. (Radiofoto AP, especial para PRESENCIA)

Pinochet satisfecho de reunión con Banzer

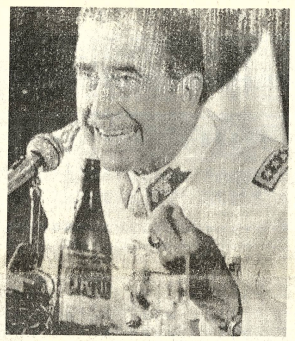

....CONFERENCIA DE PRENSA.-BRASILIA, MARZO 16 (AP).- El Presidente de Chile general Augusto Pinochet es visto durante una conferencia de prensa en Brasilia. (Radiofoto AP, especial para PRESENCIA).

BRASILIA, 16 (AFP) - El jefe de la Junta Militar chilena General Augusto Pinochet se mostró muy satisfecho de sus entrevistas en Brasilia con el Presidente Hugo Banzer de BOLIVIA.

Esas discusiones fueron "francas, sinceras y amplias", dijo el General Pinochet en una conferencia de prensa realizada al día siguiente de la instalación del nuevo gobierno brasileño, a la que el militar asistió.

La reivindicación boliviana sobre una salida al Pacífico fue abordada en esa ocasión, pero ninguna decisión concreta se tomó aún, precisó el Jefe de Estado chileno.

Las discusiones entre nuestros países proseguirán a fin de alcanzar la normalización de las relaciones, agregó el General Pinochet respondiendo algunas preguntas.

Sobre las relaciones entre Brasil y Chile, el general reafirmó que eran excelentes y que Brasilia había dado prueba de un verdadero interés para ayudar a Chile a reconstituir su economía.

Pinochet respondió a un periodista que preguntó si Chile se había inspirado en el ejemplo brasileño para terminar la subversión, que su país poseía su propia experiencia militar y que las condiciones cambian de un país a otro.

Sobre la situación actual en Chile, el Jefe de Estado estimó que el orden y la paz habían regresado en buena medida al país.

Criticó después severamente, aunque sin nombrarlos, a los países que "tratan de intervenir en los problemas internos de Chile".

El general se pronunció de inmediato contra la creación de "ejes" para formar un bloc anticomunista, propiciada por varios periódicos de América Latina."

"Nuestro país -dijo Pinochet- no rechaza el contacto con el mundo socialista, pero estamos determinados a luchar contra la tentativa de penetración marxista en los países".

Asuntos bilaterales analizó Geisel con tres presidentes

BRASILIA, 16 (AP).- El nuevo Presidente del Brasil general Ernesto Geisel, se reunió privadamente hoy en conversaciones bilaterales con los jefes de BOLIVIA, Chile y Uruguay, y posteriormente con los jefes de estado mayor, y permitió el ingreso de un almuerzo oficial que fue una especie de cónclave en la cumbre.

La reunión estuvo encabezada por importantes líderes bilaterales, y permitió el ingreso de un esfuerzo conjunto por reforzar sus relaciones con las naciones sudamericanas.

En las conversaciones, Brasil expresó interés porque se pusiera fin a las divergencias entre esas naciones, en beneficio de la unidad continental.

Sin embargo, todas las partes negaron los informes de que se formaría un eje antimarxista de los cuatro países.

Geisel se reunió durante 40 minutos con el presidente boliviano Hugo Banzer Suarez, 30 minutos con el general Augusto Pinochet Presidente de la Junta Militar chilena, y 50 minutos con el Presidente uruguayo Juan María Bordaberry.

Se supo que Geisel y su canciller Antonio Azeredo da Silveira explicaron a los mandatarios la política exterior del gobierno brasileño, estrechar relaciones con las naciones de América Latina en busca de la unidad y la terminación de las divergencias bilaterales.

De las conversaciones y de otros contactos sostenidos aquí surgieron varios acuerdos bilaterales. Esta fue la mayor concentración de jefes de estado del continente, desde la reunión de todos los presidentes del hemisferio realizada en abril de 1967 en Punta del Este, Uruguay.

Todos los presidentes visitantes ofrecieron conferencias de prensa, y todos partieron hoy de Brasilia. Pinochet y Banzer harán escala en Río de Janeiro antes de regresar a sus respectivos países.

En las conversaciones sostenidas aquí, además, Chile, y Uruguay acordaron la formación de una comisión mixta para sus relaciones economicas, según se anuncio. Queremos hechos y no palabras para incrementar las relaciones dijo Bordaberry.

Chile y BOLIVIA naciones que compieron relaciones diplomaticas hace 12 años, a raiz de una disputa por las aguas de un rio internacional comenzaron la busqueda de un restablecimiento no se anuncio un avance concreto y el restablecimiento parecia estar aún distante.

Pero Pinochet y Banzer, despues de sostener cordiales reuniones secretas, dijeron que se constató una predisposición al dialogo, y que continuarían los contactos, aunque no al nivel presidencial BOLIVIA desea una salida al Océano Pacifico. Ese país perdió su litoral en la Guerra del Pacifico, que en 1879 enfrentó a Perú y BOLIVIA contra Chile.

Geisel, en principio, aceptó invitaciones para visitar Chile y BOLIVIA.

Brasil y BOLIVIA lograron acuerdo para esa gigantesca operación comercial que incluye la venta de 240 millones de pies cúbicos de gas natural boliviano al Brasil, y la construcción con asistencia brasileña de un complejo de desarrollo industrial.

Banzer dijo que el acuerdo final será firmado dentro de algunas semanas, y que seguirá la linea de otro acuerdo preliminar logrado el año pasado en Brasilia.

Banzer viajó a Río de Janeiro

BRASILIA, MAR. 16 (AFP).- El Presidente boliviano, General Hugo Banzer, que ayer asistió aquí a la transmisión del mando presidencial al general Ernesto Geisel, viajó esta tarde en avión hacia Río de Janeiro.

El jefe del ejecutivo boliviano permanecerá en Río de Janeiro durante dos días en visita de carácter privado.

PINOCHET

BRASILIA, MARZ. 16 (AFP).- El Presidente de la Junta Militar chilena, general Augusto Pinochet, viajó esta tarde en avión con destino a Río de Janeiro, después de haber asistido el viernes último aquí a la ceremonia de transmisión del mando presidencial al general Ernesto Geisel.

El general Pinochet permanecerá en Río de Janeiro durante dos días en visita privada.

El CIES alienta nuevo espíritu de cooperación

QUITO, 16 (AP).- Con la esperanza de que se abrirá una etapa mas constructiva para la cooperación, desarrollo y las relaciones interamericanas en general, terminó hoy la novena reunión del Consejo Interamericano Económico y Social (CIES) con la declaración de Tlatelolco y el CIES.

La declaración dice:

El espíritu de Tlatelolco fue lo emergido del diálogo sostenido en ciudad de México, se ha reflejado en las deliberaciones de esta reunión del CIES.

Este nuevo espíritu de cooperación puede dar vigor, dirección e importancia a las tareas de este Consejo y la forma y procedimientos que informan su operación.

Agrega que ha habido un importante y constructivo intercambio de puntos de vista que contribuyó a ahondar en la comprensión de las principales cuestiones relacionadas con la nueva fase de las relaciones interamericanas de cooperación para el desarrollo.

Dice que en las deliberaciones fue útil la intervención informal de los Estados Unidos mediante Jack Kubisch, jefe de la delegación.

Cita entre las cuestiones especificas tratadas, la naturaleza de las relaciones entre Estados Unidos y Latinoamérica, los niveles y naturaleza de la cooperación financiera, el comercio exterior y las referencias comerciales, procedimiento de consulta, mecanismos para resolver o evitar controversias, medidas coercitivas, empresas multinacionales y transferencia de tecnología, y la oportunidad en que se iniciarían las nuevas medidas vinculadas con la cooperación para el desarrollo.

Se convino en adoptar medidas para producir resultados concretos a la vez que prosigue el diálogo entre Estados Unidos y Latinoamérica y que la próxima reunión de cancilleres de Washington adopte decisiones encaminadas a dar las orientaciones e instrucciones apropiadas al CIES para instrumentar en forma efectiva las nuevas políticas.

Subraya que debe ponerse énfasis en el que el diálogo franco y abierto que hubo es un nuevo e importante aspecto de la reunión del CIES y que de seguirse utilizando en el futuro podría hacer más efectivo el trabajo

Dura prueba para el boicot comercial de EE.UU. a Cuba

WASHINGTON, 16 (AP).- El boicot norteamericano contra Cuba ha sido sometido a una prueba de fuego por las demandas de Argentina y Canadá de que se permita a las subsidiarias estadounidenses comerciar con el gobierno de Fidel Castro.

A causa de ello, y de los indicios de que el boicot no es tan efectivo como lo fue hace algunos años, los Estados Unidos parecen no tener esta vez otro recurso que ceder.

De ocurrir tal cosa, las restricciones impuestas por los Estados Unidos el 19 de octubre de 1960, y por la Organización de Estados Americanos el 26 de julio de 1964, quedarían debilitadas en grado sumo.

La cuestión es espinosa para el gobierno de Washington.

El régimen de Castro, afectado aún hasta cierto punto por su incapacidad de comprar productos estadounidenses, hallaron un punto débil en las restricciones norteamericanas y encargaron camiones y otros vehículos a empresas argentinas por valor de 140 millones de dólares y locomotoras a Canadá por 18 millones.

En ambos casos están involucradas subsidiarias de Estados Unidos: General Motors, Ford y Crysler en Argentina, y una subsidiaria de la Studebaker-Worthington de Harrison, Nueva Jersey, en Canadá.

Ese talón de Aquiles del embargo se basa en el hecho de que los comercios e industrias establecidos en un país están normalmente sujetos a las leyes de ese país, independientemente de la fuente de su capital.

De acuerdo con una nueva ley, Argentina requiere de todas las industrias que cooperen con su programa de promoción de las exportaciones. En Canadá, donde la propiedad estadounidense de muchas empresas ha sido criticada en diversas ocasiones, la venta de las locomotoras se ha convertido en una cuestión de implicaciones patrióticas.

En ambos países se ha argumentado que sus empresas tienen tanto derecho a comerciar con Cuba como pueden tener los Estados Unidos para hacer negocios con China y la Unión Soviética.

Argentina prometió recientemente extender a Cuba un crédito de 1.200 millones de dólares durante un período de seis años para financiar las exportaciones de productos argentinos a ese país. Canadá también ha manifestado su deseo de incrementar sus exportaciones a Cuba.

Ambos países han instado a los Estados Unidos a revocar su prohibición de todo contacto comercial entre ciudadanos norteamericanos y el régimen de Castro.

Llegaría hoy a su fin el embargo petrolero

VIENA, 16 (AFP).- El embargo petrolero contra Estados Unidos será levantado mañana, domingo, indicaron hoy aquí fuentes allegadas a la reunión de la Organización de Países Productores de Petróleo (OPEP), que esta mañana realizó aquí una primera sesión de cuatro horas.

La reunión de hoy fue destinada al análisis del problema de los precios, ya que la OPEP debe decidir si los va a estabilizar, disminuir o aumentar.

Opuesta a los otros 11 países, Arabia Saudita presiona firmemente por una baja en los precios actuales, constituyendo el centro de las discusiones de hoy, confirmó el ministro saudita de petróleo Zaki Yahmani, en conversación con los periodistas.

Los participantes de la conferencia repiten, sin embargo, que el embargo petrolero y la política de precios de la OPEP, son dos cuestiones netamente diferenciadas.

Pero en el orden del día publicado al término de la primera sesión, reapareció un viejo tema de la organización: "Estudio de organización de la producción a la luz de las condiciones imperantes en el mercado de petróleo".

Los especialistas señalaron que al decidir el levantamiento del embargo petrolero contra Estados Unidos, si al mismo tiempo acuerdan aumentar la producción, los países productores corren el riesgo de ver bajar los precios del petróleo en el mercado mundial.

Los medios estiman por eso, que el embargo puede ser eventualmente sustituido por un sistema de cuotas de producción, extendidas al conjunto de los miembros de la OPEP, para preservar los precios del petróleo.

Otros expertos árabes opinaron, por el contrario, que el levantamiento del embargo puede traer como consecuencia un alza brutal de los precios a raíz del crecimiento de la demanda norteamericana.

El presidente de la conferencia, Jamshid Amusegar, ministro iranio de finanzas, señaló de todas maneras que el informe de la Comisión Económica de la OPEP es favorable a un aumento de los precios a pesar de la oposición de Arabia Saudita.

Una de las justificaciones de tal lesitura, es que la inflación deteriora el poder de compra y por lo tanto requiere compensaciones adecuadas.

Amusegar añadió que los ministros participantes de la conferencia, discutirán la reforma del sistema fiscal de la OPEP, en función de los siguientes problemas:

- Las compañías norteamericanas están autorizadas a deducir de sus obligaciones impositivas una parte de los impuestos pagados a los países productores: estos últimos desean reducir las ganancias de las compañías.

- El sistema actual en el mercado internacional del petróleo, es demasiado ventajoso para las grandes compañías concesionarias que disponen de petróleo mucho menos caro que aquellas que están obligadas a adquirirlo directamente a los países productores.

Guerra sin cuartel al terrorismo en Venezuela

CARACAS, 16 (AFP) - El Presidente de Venezuela, Carlos Andrés Pérez, anunció hoy que no dará cuartel a los autores de hechos de terrorismo que han sacudido al país desde que tomó posesión de la presidencia, el pasado martes.

En su primer contacto con la prensa como Jefe del Estado, Pérez confirmó la intervención de terroristas en algunos de los hechos de sabota je ocurridos en las últimas 48 horas, y los atribuyó a "grupos rezagados", de la época en que el país estuvo prácticamente inmerso en una guerra subversiva.

Sin embargo, le restó importancia a los hechos, señalando que la situación no se repetirá.

Los partidos políticos (de extrema izquierda) que participaron en aquella guerra -dijo- reconocieron su error y se han incorporado a la actividad legal, disfrutan de todo el respeto de mi gobierno y sus actividades estarán plenamente garantizadas".

En cuanto a los reducidos grupos rezagados, que inexplicablemente se mantienen dentro de la violencia terrorista, puede tener el país la seguridad de que no les daremos cuartel y serán sometidos a la disciplina y al orden democrático".

Pérez defendió a los cuerpos policiales y militares, afirmando que "son inocentes de la mayoría de las acusaciones que se les hacen", pero prometió ser "un estricto vigilante de los derechos de los ciudadanos".

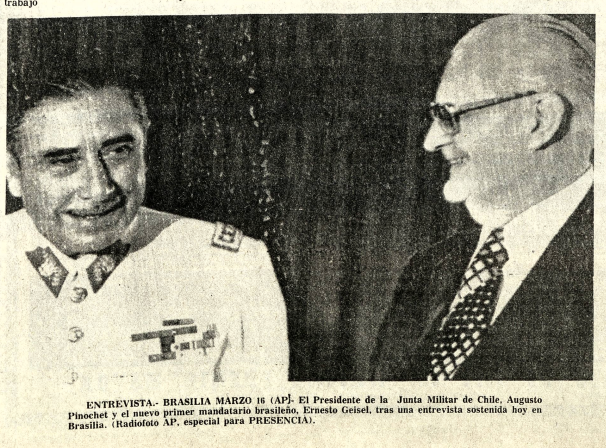

ENTREVISTA.- BRASILIA MARZO 16 (AP). El Presidente de la Junta Militar de Chile, Augusto Pinochet y el nuevo primer mandatario brasileño, Ernesto Geisel, tras una entrevista sostenida hoy en Brasilia. (Radiofoto AP, especial para PRESENCIA).

Guerra abierta entre kurdos y fuerzas regulares de Bagdad

BEIRUT, MAR. 16 (AFP).- La guerra abierta estalló entre los irredentistas kurdos del Mula Mustafa Al Barzani y las fuerzas regulares de Bagdad, según informaciones procedentes de Estambul que indican que los kurdos controlan toda la frontera entre Turquía y el Irak.

Los kurdos, unidos en el Partido Democrático Kurdo (PDK) rechazaron una ley sobre autonomía promulgada la semana pasada por el gobierno de Bagdad, se hicieron con una extensa zona en el norte del país y cortaron las comunicaciones telefónicas con Turquía.

Los kurdos tienen en especial en sus manos las regiones petrolíferas de Mosul y de Kirkuk, motivo por otra parte del actual conflicto ya que la ley de autonomía decidida por Bagdad no las incluyó entre los territorios kurdistanos de Mustafa al Barzani.

Mientras, los medios informativos radiales de Bagdad seguían totalmente mudos sobre los acontecimientos limitándose a repetir un llamamiento de Saddad Husein, vicepresidente del consejo de la revolución pidiendo al PDK que reintegre las filas del frente nacional progresista (baas y comunistas irakíes) en un plazo de 15 días.

La mayoría de los observadores árabes aseguraron hoy que el PDK no esperó al fin del plazo para iniciar las hostilidades rompiendo la tregua que se estableció en octubre pasado después de violentos incidentes entre los kurdos y los comunistas.

El PDK exige fundamentalmente una revisión de los límites fijados al territorio kurdo y una vicepresidencia de la república de Irak según los términos de un acuerdo privado con Bagdad el 11 de marzo de 1970 y totalmente eludidos en la ley de autonomía promulgada el 11 de marzo de 1974.

La zona ocupada por las armas kurdas va de Zaho hasta la fontera turco-siria y por el sur hasta Suleiman. Las unidades kurdas, inferiores numérica y materialmente, tienen la ventaja de combatir en un terreno montañoso y quebrado que conocen como la palma de la mano.

Según estimaciones confiables, el ejército kurdo cuenta con unos 6.000 hombres y puede reclutar en caso de necesidad unos 25.000 de fuente PDK.

Según se cree, el ejercito irakí mantiene en la región dos divisiones.

HERIDO DE GRAVEDAD.- Belfast 16 (AP).- El soldado británico David Farrington, de 23 años, yace en el pavimento, derecha, consolado por amigos cuando cayó herido gravemente alcanzado por la bala de un francotirador, oculto en los umbrales de una iglesia desde donde dispará contra patrullas británicas que efectuaban cambio de guardia. Los pistoleros escapaban. (Radiofoto AP especial para PRESENCIA).

Gobierno de Rumor espera sanear el ambiente de malestar de Italia

ROMA, MAR. 16 (AFP) - Ante una opinión pública llena de desconfianza y de prejuicios críticos, el nuevo gobierno de centro izquierda de Mariano Rumor va a tratar de sanear el ambiente y disipar el malestar reinante en Italia.

Para ello, Rumor constituyó un equipo gubernamental con las personalidades más sobresalientes de los partidos que forman la nueva coalición a saber: Demócrata cristianos, socialistas y social demócratas.

Sin embargo Rumor tuvo que presecindir de dos importantes puntales que prefirieron quedar fuera del gobierno: Carlo Donat Cattin, el adalid de la democracia cristiana que rechazó el Ministerio de Sanidad, cartera a sus ojos sin prestigio, así como la de la caja del mediodía que ostentó en el anterior gobierno.

Tampoco estarán en el gobierno los hombres de la ala izquierda social demócrata del ex Presidente de la república Guiseppe Saragat.

Rumor, indicaron en fuentes de toda confianza, quiso que le son allegadas, quiso formar un gobierno que ofreciera "una cierta unidad en la diversidad", según la fórmula que emplean los comunistas italianos.

En todo caso, una oposición vigilará al nuevo gobierno desde sus primeros pasos.

Los comunistas han prometido, sin embargo, que abandonarán brutalmente la "oposición violenta" que habían practicado para adoptar una "oposición constructiva e intransigente" ante el gobierno, con arrastrar hacia ella a los sindicatos.

En la extrema derecha, los movimientos de acción social italiano y la derecha nacional, en una composición del gobierno, declaró que "vamos de mal en peor".

El nudismo rápido una metamorfosis en universidades norteamericanas

PARIS, MAR 16 (AFP).- El bucólico desnudismo que se inició en la Europa nórdica a principios de siglo está dando paso a un neonudismo atlético, juvenil y un tanto provocador, al practicarse abiertamente en el pleno centro de las ciudades.

La sorprendente metamorfosis se opera en las universidades norteamericanas, y el nuevo deporte en cueros vivos amenaza ya con invadir Europa y América Latina.

La cosa se llama "streaking" palabra compuesta que no figura en el diccionario y que evoca a la vez la desnudez total y la velocidad del relampago.

Y es que, efectivamente, la carrera pedestre que es el deporte más practicado por los nuevos desnudistas, suele terminarse por un rapidísimo sprint ante la llegada de la policía.

Conspicuos observadores de las mutaciones sociales admiten, con reservas, que tales manifestaciones de exhibicionismo corporal puedan tener lugar en la universidad de Tennessee, o incluso en Paris junto a la torre Eiffel, pero les parece más inquietante que el fenómeno se produzca en países como Chile y España.

Desde el punto de vista de la moral tradicional, existe en efecto una diferencia fundamental entre las pacíficas familias desnudistas que "ejercian" hasta ahora y los nuevos y turbulentos desnudistas juveniles, los primeros no se veían, los segundos, sí.

A los campos privados y discretamente acotados de los pioneros alemanes de la "nacktkultur" (cultura desnuda), el "streaker" prefiere los campos universitarios, los estadios, los mercados, las bellas plazas públicas con monumento de prócer a caballo, las autopistas e incluso, en casos extremos, los pasillos del "jumbo jet" Londres- Nueva York de la Pan American.

Cuando empieza que la desnudez del streaker debe ser integral, es decir integro, pero se permite excepcionalmente el uso de zapatos, pañuelo al cuello, y para los más fanáticos, sombrero.

Si bien la carrera pedestre es una de las actividades preferidas del streaker, otros deportes comienzan ya a practicarse también en el traje de Adán: la bicicleta, la equitación, el golf, el alpinismo e incluso el paracaidismo, como ocurrió ya en los Estados norteamericanos de Georgia e Illinois.

Hasta ahora, el atletismo al desnudo es más practicado por los hombres que por las mujeres. Especialmente en Chile y en Europa, a excepción de Inglaterra, donde el primer streaker ha sido un encantadora rubia de la alta balnearia de Bournemouth.

No hay que exagerar. En ciudades europeas el deporte no se practica todavía a nivel de competición, y es más bien de casualidad.

En Gran Bretaña el "streaker" más célebre es un par escocés, Lord [illegible], quien durante el debate sobre el discurso del trono propuso a sus colegas que fueran a desnudarse al pasillo y volvieran a la augusta sala en cuero, para demostrar a la opinión pública vieja Inglaterra victoriana ha muerto definitivamente y que los honorables lores y damas están tan al día como los demás.

El récord europeo de participación lo ostenta el gloriosamente París, con 500 estudiantes... nerfeamente desnudos que protagonizaron una [illegible] fulgurante ante la torre Eiffel, el 8 de marzo último. Gracias a la excelente forma física de los participantes, la [illegible] duró, de cinco horas, en varias horas (record de duración, de cinco horas, de la universidad de Texas).

Hay que lamentar algunas víctimas, de gravedad deportiva que pueden considerarse peligrosas. Así, en la Universidad sureña de Tennessee, fue condenado a multa de 50 dólares, y una noche de prisión de cinco años, por la policía procedió a detener a [illegible] en Memphis, Knoxville y otras ciudades.

Sin embargo, el "streaker" es "contemplado" generalmente con indulgencia, la mayoría de los comentaristas norteamericanos. Más que una provocación debe considerarse el atletismo al desnudo como un "acto de libertad", o bien como una nueva forma de escapar al aburrimiento". Remedio para la "monotonía", según los de Francia. O, según la Europa conservadora [illegible] nacional, excesos de una [illegible] dad permisiva y de la educación sexual en las escuelas.

Los clásicos entre ellos, ciertamente al asunto con [illegible] rito de primavera [illegible] remonta a los griegos, [illegible] controversia: A fines del IV de nuestra era, el emperador Teodosio el Grande prohibió los juegos olímpicos, culpables, desnudez. Las élites vuelven a denunciar, asimismo, los juegos importados como "degeneración extranjera", fechada de desnudismo y [illegible] moralidad".

Por cierto, a propósito de posibilidades de "streaking", un comentarista francés se planteaba el problema de, en vista de la desnudez total del atleta, [illegible] colgar su número de [illegible] dacia.

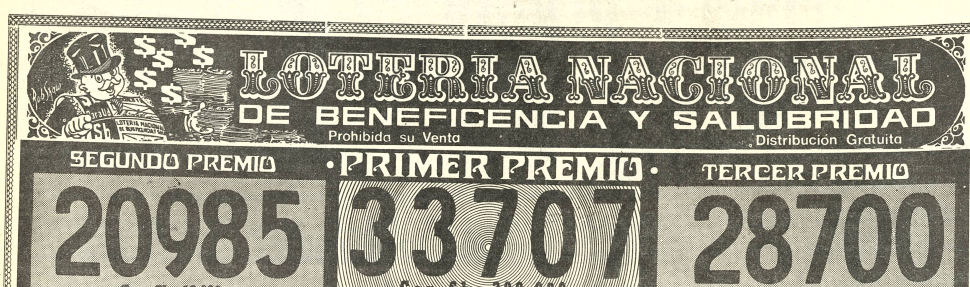

PREMIOS POR EXTRACCION

Nº	Premio	Nº	Premio	Nº	Premio	Nº	Premio	Nº	Premio	Nº	Premio	Nº	Premio	Nº	Premio	Nº	Premio	Nº	Premio	Nº	Premio
10715	$b. 120	13099	$b. 120	15469	$b. 120	17562	$b. 1.000	20638	$b. 120	22637	$b. 120	24549	$b. 120	27303	$b. 120	28701	$b. 150	32016	$b. 120	33702	$b. 800	34645	$b. 120	38625	$b. 120
10863	$b. 120	13342	$b. 120	15550	$b. 120	17611	$b. 120	20694	$b. 120	23033	$b. 120	24571	$b. 120	27305	$b. 120	29822	$b. 120	32726	$b. 120	33703	$b. 800	34714	$b. 120	38656	$b. 120
11108	$b. 120	13707	$b. 800	16238	$b. 120	17728	$b. 120	20984	$b. 300	23070	$b. 120	24745	$b. 120	27517	$b. 120	29962	$b. 120	32778	$b. 120	33704	$b. 800	34735	$b. 120	38855	$b. 120
11109	$b. 120	13793	$b. 120	16309	$b. 120	18372	$b. 120	20985	$b. 18.000	23455	$b. 120	24920	$b. 120	27558	$b. 120	30520	$b. 120	33035	$b. 120	33705	$b. 800	34851	$b. 120	39054	$b. 120
11671	$b. 120	14272	$b. 120	16353	$b. 120	18550	$b. 120	20986	$b. 300	23662	$b. 120	25277	$b. 120	27875	$b. 120	30551	$b. 120	33144	$b. 120	33706	$b. 800	35853	$b. 120	39235	$b. 120
11963	$b. 120	14301	$b. 120	16516	$b. 120	18653	$b. 120	21190	$b. 120	23707	$b. 800	25824	$b. 120	28011	$b. 120	30623	$b. 120	33288	$b. 120	33707	$b. 4.200	35987	$b. 120	39315	$b. 120
12227	$b. 120	14452	$b. 120	16880	$b. 120	18859	$b. 120	21249	$b. 120	23905	$b. 120	25948	$b. 120	28539	$b. 120	30754	$b. 120	33507	$b. 120	33708	$b. 4.200	36485	$b. 120	39371	$b. 120
12602	$b. 120	14905	$b. 120	16972	$b. 120	19705	$b. 120	21667	$b. 120	24104	$b. 120	26222	$b. 120	28605	$b. 120	30995	$b. 120	33514	$b. 120	33709	$b. 800	36570	$b. 1.000	39426	$b. 120
12744	$b. 120	15047	$b. 120	17162	$b. 120	19787	$b. 120	21859	$b. 120	24178	$b. 120	26618	$b. 120	28699	$b. 150	31500	$b. 120	33700	$b. 800	33708	$b. 4.200	36960	$b. 120	39547	$b. 120
12773	$b. 120	15176	$b. 120	17390	$b. 120	20084	$b. 120	22115	$b. 120	24427	$b. 120	26720	$b. 120	28700	$b. 9.000	31806	$b. 120	33701	$b. 800	33709	$b. 800	36969	$b. 120	39661	$b. 120
						20597	$b. 120	22425	$b. 120	24427	$b. 120	26952	$b. 120							33963	$b. 129	36975	$b. 120	39668	$b. 120
																						37141	$b. 120	39719	$b. 120
																						37604	$b. 120	39892	$b. 120

LAS 3 ULTIMAS CIFRAS IGUALES AL PREMIO MAYOR TIENEN $b. 60.- EL ENTERO Y $b. 30.- LA FRACCION

10707	12707	14707	16707	18707	20707	22707	24707	26707	28707	30707	32707	34707	36707	38707
11707	—.—	15707	17707	19707	21707	—.—	25707	27707	29707	31707	—.—	35707	37707	39707

LAS 2 ULTIMAS CIFRAS IGUALES AL PREMIO MAYOR TIENEN $b. 36.- EL ENTERO Y $b. 18.- LA FRACCION

10007	11007	12007	13007	14007	15007	16007	17007	18007	19007	20007	21007	22007	23007	24007	25007	26007	27007	28007	29007	30007	31007	32007	33007	34007	35007	36007	37007	38007	39007
10107	11107	12107	13107	14107	15107	16107	17107	18107	19107	20107	21107	22107	23107	24107	25107	26107	27107	28107	29107	30107	31107	32107	33107	34107	35107	36107	37107	38107	39107
10207	11207	12207	13207	14207	15207	16207	17207	18207	19207	20207	21207	22207	23207	24207	25207	26207	27207	28207	29207	30207	31207	32207	33207	34207	35207	36207	37207	38207	39207
10307	11307	12307	13307	14307	15307	16307	17307	18307	19307	20307	21307	22307	23307	24307	25307	26307	27307	28307	29307	30307	31307	32307	33307	34307	35307	36307	37307	38307	39307
10407	11407	12407	13407	14407	15407	16407	17407	18407	19407	20407	21407	22407	23407	24407	25407	26407	27407	28407	29407	30407	31407	32407	33407	34407	35407	36407	37407	38407	39407
10507	11507	12507	13507	14507	15507	16507	17507	18507	19507	20507	21507	22507	23507	24507	25507	26507	27507	28507	29507	30507	31507	32507	33507	34507	35507	36507	37507	38507	39507
10607	11607	12607	13607	14607	15607	16607	17607	18607	19607	20607	21607	22607	23607	24607	25607	26607	27607	28607	29607	30607	31607	32607	33607	34607	35607	36607	37607	38607	39607
10807	11807	12807	13807	14807	15807	16807	17807	18807	19807	20807	21807	22807	23807	24807	25807	26807	27807	28807	29807	30807	31807	32807	33807	34807	35807	36807	37807	38807	39807
10907	11907	12907	13907	14907	15907	16907	17907	18907	19907	20907	21907	22907	23907	24907	25907	26907	27907	28907	29907	30907	31907	32907	33907	34907	35907	36907	37907	38907	39907

ESTOS PREMIOS TIENEN ADEMAS LA TERMINACION RESPECTIVA

LOS NUMEROS TERMINADOS EN 7

Tienen $b. 32.- el Entero y $b. 16.- la Fracción

PREMIOS POR PROGRESION: LOS NUMEROS QUE FIGURAN A CONTINUACION TIENEN $b. 34.- EL ENTERO y $b. 17.- EL MEDIO

10	11	12	13	14	15	16	17	18	19	20	21	22	23	24	25	26	27	28	29	30	31	32	33	34	35	36	37	38	39
10055	11004	12026	13048	14070	15019	16041	17063	18012	19034	20056	21005	22027	23049	24071	25020	26042	27064	28013	29035	30057	31006	32028	33050	34072	35021	36043	37065	38014	39036
10128	11077	12099	13121	14143	15092	16114	17136	18085	19107	20129	21078	22100	23122	24144	25093	26115	27137	28086	29108	30130	31079	32101	33123	34145	35094	36116	37138	38087	39109
10201	11150	12172	13194	14216	15165	16187	17209	18158	19180	20202	21151	22173	23195	24217	25166	26188	27210	28159	29181	30203	31152	32174	33196	34218	35167	36189	37211	38160	39182
10274	11223	12245	13267	14289	15238	16260	17282	18231	19253	20275	21224	22246	23268	24290	25239	26261	27283	28232	29254	30276	31225	32247	33269	34291	35240	36262	37284	38233	39255
10347	11296	12318	13340	14362	15311	16333	17355	18304	19326	20348	21297	22319	23341	24363	25312	26334	27356	28305	29327	30349	31298	32320	33342	34364	35313	36335	37357	38306	39328
10420	11369	12391	13413	14435	15384	16406	17428	18377	19399	20421	21370	22392	23414	24436	25385	26407	27429	28378	29400	30422	31371	32393	33415	34437	35386	36408	37430	38379	39401
10493	11442	12464	13486	14508	15457	16479	17501	18450	19472	20494	21443	22465	23487	24509	25458	26480	27502	28451	29473	30495	31444	32466	33488	34510	35459	36481	37503	38452	39474
10566	11515	12537	13559	14581	15530	16552	17574	18523	19545	20567	21516	22538	23560	24582	25531	26553	27575	28524	29546	30568	31517	32539	33561	34583	35532	36554	37576	38525	39547
10639	11588	12610	13632	14654	15603	16625	17647	18596	19618	20640	21589	22611	23633	24655	25604	26626	27648	28597	29619	30641	31590	32612	33634	34656	35605	36627	37649	38598	39620
10712	11661	12683	13705	14727	15676	16698	17720	18669	19691	20713	21662	22684	23706	24728	25677	26699	27721	28670	29692	30714	31663	32685	—.—	34729	35678	36700	37722	38671	39693
10785	11734	12756	13778	14800	15749	16771	17793	18742	19764	20786	21735	22757	23779	24801	25750	26772	27794	28743	29765	30787	31736	32758	33780	34802	35751	36773	37795	38744	39766
10858	11807	12829	13851	14873	15822	16844	17866	18815	19837	20859	21808	22830	23852	24874	25823	26845	27867	28816	29838	30860	31809	32831	33853	34875	35824	36846	37868	38817	39839
10931	11880	12902	13924	14946	15895	16917	17939	18888	19910	20932	21881	22903	23925	24947	25896	26918	27940	28889	29911	30933	31882	32904	33926	34948	35897	36919	37941	38890	39912
—.—	11953	12975	13997	—.—	15968	16990	—.—	18961	19983	—.—	21954	22976	23998	—.—	25969	26991	—.—	28962	29984	—.—	31955	32977	33999	—.—	35970	36992	—.—	38963	39985

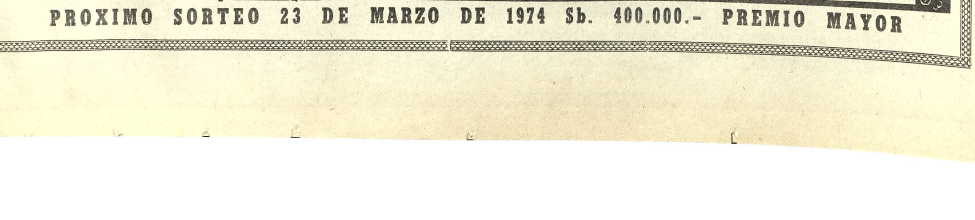

PROXIMO SORTEO 23 DE MARZO DE 1974 $b. 400.000.- PREMIO MAYOR

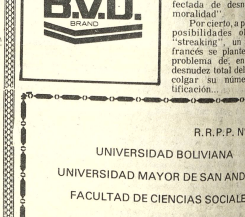

R.R.P.P. Nº 034/

UNIVERSIDAD BOLIVIANA

UNIVERSIDAD MAYOR DE SAN ANDRES

FACULTAD DE CIENCIAS SOCIALES

CURSO DE ESTUDIOS INTERNACIONALES

La Facultad de Ciencias Sociales de la Universidad Mayor de "San Andrés", tiene el agrado de informar que se ha dispuesto la reiniciación del "Curso de Estudios Internacionales".

Con este efecto, se invita a los ex-alumnos de dicho curso (año 1971), a presentar sus expedientes y curriculum vitae en la Dirección de Estudios (4to. Piso del Edif. Central, Oficina 436), hasta el dia 25 de marzo del presente año, horas 18, para obtener su reinscripción y continuación de estudios.

La reapertura se efectuará el dia 5 de abril de 1974 a horas 18 (6 p.m.).

La Paz, 1ro. de marzo de 1974.

(Fdo.).- Dr. Jorge Escobari Cusicanqui. Director del Curso.- Dr. Walter Kaune Arraya. Presidente de la Junta de Jefes de Departamento.- Dr. Carlos Serrate Reich, DECANO.- Vo. Bo. Dr. Luis Felipe Hartmann, RECTOR.- DEPARTAMENTO DE RELACIONES PUBLICAS.

La Paz, Bolivia, domingo 17 de marzo de 1974

PRESENCIA

Director: Huáscar Cajías K.
Sub-Director: Renán Estenssoro A.
Gerente: Armando Mariaca V.

Dinamismo empresarial

Nuestra capacidad y diversificación industrial ha aumentado recientemente con la ampliación de ciertas industrias y el futuro establecimiento de nuevas que reforzarán nuestra posición en el grupo andino. Esta realidad es alentadora y demuestra en forma inobjetable la agresividad de algunos empresarios que, con el aporte de créditos externos y nacionales, se esfuerzan por cambiar radicalmente la fisonomía industrial del país.

Sin embargo, tenemos que trabajar aún mucho para colocar a nuestra industria en un nivel competitivo con relación a la existente en los países de la subregión. Nos falta tecnología, mano de obra calificada que aumente la productividad, maquinaria que mejore la calidad y producción, y una mayor movilización de capitales. Sólo reuniendo estos factores elementales podremos reforzar este sector de la actividad que hoy presenta tantos y tan complejos problemas.

El dinamismo empresarial es indispensable para alcanzar un mayor grado de eficiencia industrial. La técnica alcanzada por los establecimientos que recientemente ampliaron y modernizaron sus equipos, o las perspectivas que se presentan para un futuro inmediato con las que se instalarán nos prueban de que se está formando una nueva conciencia entre los hombres de negocios y representantes de la empresa privada. Pero repetimos que este nuevo contorno de la industria nacional se va proyectando con mucha lentitud, que su carrera contra el tiempo aún no es lo suficientemente rapida como para que podamos hacer frente a un desafío con nuestros productos asignados en el Pacto de Cartagena o una real defensa de ciertos rubros del área que participarán en nuestros mercados de consumo en competencia con los nacionales. Precisamente, esta es la gran responsabilidad que tienen nuestros industriales: No sólo ensanchar sus volúmenes de producción, sino también, y esto es lo más importante desde el punto de vista moral y humano, defender las fuentes de trabajo de nuestros trabajadores.

El dinamismo de nuestros empresarios deberá traducirse en una mayor audacia, iniciativa e imaginación. Sin estas virtudes, demostradas por aquellos que se han compenetrado de su responsable y delicada misión, nos será muy difícil, por no decir imposible, construir el nuevo esquema industrial del país que tiene en la región andina una gran oportunidad, pero que al mismo tiempo, corre un enorme riesgo.

Si se exige a los industriales un nuevo espíritu es necesario asimismo, pedir al Estado un apoyo más efectivo a la industria nacional. En repetidas oportunidades se han quejado estos del poco respaldo que tienen de los organismos gubernamentales. Entendemos que las nuevas autoridades del Ministerio de Industria y Comercio están empeñadas en una nueva política que suponga la adopción de medidas proteccionistas efectivas y prácticas, además de otras encaminadas a fomentar esta actividad. Su aplicación inmediata es urgente si verdaderamente queremos llegar a una situación que nos permita contar con una estructura industrial sólida con los suficientes recursos humanos y materiales, para convertirse en un sector generador de divisas y, a la vez, en un dique que evite la fuga de nuestras reducidas disponibilidades en moneda extranjera para la importación de productos que podemos fabricar en el país.

Semana del mar

Desarrollo y seguridad

Por Manuel Dorado Flores

Dos cosas deben preocuparnos: hacia donde va la sociedad nacional por sí y hacia donde evoluciona el orbe. Ambas implican una decisión de política general a largo plazo, y un consenso popular para promover las transformaciones, evoluciones, innovaciones, etc. necesarias.

No puede haber evolución social sin desarrollo de la cultura vinculada a los conceptos de cambio y de progreso, dado que la cultura no es estática, inerte o inmutable, sino dinámica.

El cambio social comprende también a los elementos de la organización social, como ser la cooperación, la división del trabajo, la administración, la coparticipación de las comunidades etc.

En el campo político- social, la innovación debe propiciar cionarnos- nuevos esquemas, otras formas de solución y no simple copia o adaptación de soluciones foráneas.

Ya no se puede gobernar por intuición nomás. Es imprescindible un estudio de previsión nacional, que, partiendo de la realidad presente, defina la imagen de nuestro futuro probable, a fin de definir, determinar y corregir los objetivos y metas a alcanzar.

La carencia de un proyecto nacional implica la negación del concepto de Nación y hasta a esa posibilidad carece de sentido hablar de Seguridad Nacional. Esta es una segunda condición necesaria: ser una Nación y continuar siéndolo es el objetivo fundamental de la Seguridad, Y todavía se puede agregar; ser una Nación con autoridad para adoptar decisiones que hacen a su misma esencia.

La formulación del proyecto nacional implica definirse una visión amplia lejana y en profundidad; voluntad de construir el futuro y de asumir los riesgos inherentes.

La seguridad nacional es la situación en la cual los intereses vitales de la Nación se hallan a cubierto de interferencias y perturbaciones sustanciales. Aquí lo importante es la determinación de intereses vitales. La inseguridad proviene de interferencias y perturbaciones substanciales.

Una de la bebras del cambio de estilo que debe desarrollarse es la capacidad para decidir las soluciones con energía y confianza, lo cual exige ver con claridad las responsabilidad. Ver claro es una consecuencia del conocimiento y de la autenticidad; es una particularidad de las elites. Es decir, exige la existencia de una élite del saber a nivel nacional. Elite que debe convertirse en un inventor y un inovador, puesto que el conocimiento es novedad y es cambio.

La evolución, cambios y transformaciones que se operan en el mundo de las ciencias sociales y culturales han introducido profundas modificaciones en la dinámica de la relaciones entre los pueblos y Estados.

Como consecuencia de las formas en que tratan de influirse o influir en las decisiones de los demás sin llegar al empleo de la violencia pero utilizando estratégia y metodos similares a los de la guerra. Existe una clara divisoria entre la paz y la guerra. Se evidencia solo etapas o momentos relativos parciales de una lucha por acrebivir o imponerse, liberada entre naciones o agrupaciones de naciones movidas por ideologías, intereses o sistemas políticos antagónicos, lucha que se lleva a cabo en cada uno y con todos los factores del poder, sean estos políticos, económicos o sicosociales y aun militares en forma indirecta o marginal.

La mejor forma y la más eficaz para delimitar una frontera es la fuerza positiva del que hacer humano que de la evidencia de la voluntad ante os nuestro territorio, y esa fuerza o elemento no puede ser otra que publicación.

Además de tener la medida de los medios necesarios, que es lo más importante, sabemos lo que el país necesita, desea y quiere. Por lo tanto, debemos encarar lo más difícil pero verdaderamente lo más importante: las REALIZACIONES.

EL POTENCIAL NACIONAL: Es el conjunto de valores espirituales y materiales de que dispone la Nación, efectiva y potencialmente. El potencial nacional movilizado constituye el poder nacional de guerra.

Podemos decir que, constituyen interferencias o perturbaciones, la existencia de grandes espacios vacíos, la irregular distribución de nuestra población, la escasa explotación de sectores básicos y la carencia de una infraestructura adecuada para nuestro actual desarrollo.

Todos los esfuerzos deben conducirse con unidad de concepción y los ministros no solo asumirán las responsabilidades tradicionales que hacen a la conducción del gobierno en su conjunto.

Lo que exige trabajo de jerarquia, conciencia de valores éticos que deben regir la conducta de la cosa pública, originalidad y sacrificio en pro del bien común al servicio del país.

Tengo la convicción de que si logramos crear ese ambiente, si en lugar de la pugnacidad combativa de intereses, el fanatismo político y la lucha estéril de sectores despertaremos a una sana emulación en el trabajo una competencia auténtica en todos los campos del quehacer nacional, el pueblo pone en marcha, con su propia fé, su disciplina, su trabajo y su patriotismo, las obras que el país demanda en todos los órdenes, habremos generado el impulso para que la República acelere su tacrrrtido en el camino de la grandeza.

En lugar de crecimiento necesitamos un desarrollo integral, es decir, la modificación previa de nuestra deformación, lo que significa, en este sentido, comunidad integral por sectores económicos, políticos sociales y geográficos que constituyen un conjunto homogéneo y equilibrado.

En general no puede existir Desarrollo sin la Seguridad necesaria, ni tampoco se puede pretender que exista Seguridad suficiente sin el Desarrollo adecuado. El desarrollo es convicción de élites bien dotadas: es ansiedad de las masas, y la seguridad preocupación de gobierno El desarrollo solo se hace popular y engendra seguridad cuando, a través de la distribución de sus frutos, toma concreta forma social.

A medida que el país crece, se hace preciso ampliar su capacidad comercial, reponiendo el cerco de los mercados tradicionales, mejorar los transportes para agilizar la circulación de la riqueza; robustecer la seguridad para evitar las perturbaciones tanto internas como externas; definir las relaciones del trabajo y contractuales para la mejor distribución de los bienes y servicios.

A su vez empiezan, a surgir actividades nuevas que distribuyen y multiplican al infinito la complejidad de la producción. Además y como consecuencia de la industrialización, se acentúa el problema social, ya que grandes porcentajes de gigantes humanos abandonan las actividades agropecuarias, produciendo un éxodo masivo de la población campesina hacia la ciudad.

Esta imposición de dividir y subdividir actividades, así como la ulterior exigencia de aplicar, influyentemente, el conocimiento de esas funciones, produce como consecuencia fundamental la imperiosa necesidad de planificar.

En la hora actúal del mundo, señalando un avance tecnológico y científico sin precedentes; satisfechas solamente con el orden y la disciplina; los países que hoy renuncian a crecer rápidamente están condenados inexorablemente a la dependencia externa y a la indisciplina y el desorden interno.

En cuanto a la relación de la seguridad con el desarrollo, en la paz, la seguridad está dada por el desarrollo, en la medida que por este se logren las aspiraciones y objetivos de interés de la comunidad nacional; que la seguridad resulta primariamente del potencial activo y del desarrollo armónico de la Nación que como consecuencia del desarrollo, se cumplen.

Al verdadero bienestar se llega con el aumento de la producción y de la eficacia, por la reducción de costos y la tecnificación, sin subordinar la seguridad social, la salud y la educación a exclusivas convenciencias económicas.

Por todo ello es necesario e imprescindible que la industria no solo concurra donde exclusivamente le pueda ser económicamente más rentable, sino y especialmente donde las necesidades sociales políticas del país la soliciten y reclamen.

En cuanto a la situación de la mayor parte de nuestras fronteras, podría describirse como la de regiones periféricas del país, no solo por su ubicación geografica, sino por su falta de integración, por un deficiente o casi nulo desarrollo que aún han reducido prácticamente a espacios vacios, con importantes riquezas.

Ellos nos permiten señalar algunas características negativas:

Desarrollo mínimo lo que hace que esas zonas mantienen las colas de una economia con bajo nivel de productividad.

Carencia de una infraestructura y servicio de comunicaciones aptos para una integración con el resto del

(Pasa a la página 8)

El Año Santo

Primera finalidad: la reconciliación con Dios

LA RECONCILIACION CON DIOS COMO PRIMERA FINALIDAD DEL AÑO SANTO

El acontecimiento espiritual, anunciado a la Iglesia y al mundo entero, durante de Año Santo, asume dimensiones enormes y apremiantes. Esto nos obliga a definirlo, cosa que no podemos hacer con una simple indicación de calendario. El significado que este momento histórico y religioso debe asumir, resulta profundo y complejo, no solo por el concepto de penitencia y de indulgencia que deriva de su tradición ya secular, sino también por el hecho de que en el próximo Año Santo se reproduce en forma vital lo que el reciente Concilio enunció en forma doctrinal, digamos, además, que el binomio pluriviolente renovación y reconciliación, trata de hacer accesible a la reflexión y a la acción el inmenso tesoro de las enseñanzas conciliares. Tememos repetirnos, pero no podemos dejar de hacerlo en orden a estimular el descubrimiento de los temas siempre nuevos y fecundísimos que se derivan del programa propuesto.

EL ENCUENTRO SALVIFICO Y BEATIFICANTE CON DIOS

Apenas hemos aludido, por ejemplo, a la reconciliación con nuestra conciencia, con nuestro prójimo; y no hemos considerado todavía el aspecto principal de ese capítulo fundamental, que es la reconciliación con Dios. El Año Santo tiende en primerísima instancia a reconciliar a los hombres con Dios, a nosotros, los hombres, en primer lugar, y después a todos los hombres que sea posible El Año Santo encuentro salvífico y beatificante.

Aprovechará a nuestros espíritus el texto evangélico, en texto sintético e incisivo de San Pablo: "El que es de Cristo (es decir, el auténtico cristiano) se ha hecho criatura nueva; las cosas viejas pasaron; he aquí todas son hechas nuevas. Mas todo esto viene de Dios, que por Cristo nos ha reconciliado consigo y nos ha confiado el ministerio de la reconciliación.

Porque, a la verdad, Dios estaba en Cristo reconciliando al mundo consigo y no imputándole sus delitos, y puso en nuestras manos la palabra de reconciliación. Somos, pues, embajadores de Cristo como si Dios os exhortase por medio de nosotros. Por Cristo os rogamos: reconciliaos con Dios" (2 Cor 5, 17-20)

En estas palabras, que se repiten en otras similares del Apóstol (cf. Rom. 5, 10), está implícita toda la concepción de nuestra vida moral, y queda expresada toda la síntesis doctrinal de la redención y de la salvación.

O sea, nuestra existencia humana nace, vive, se desarrolla y declina en una relación existencial y moral con Dios. Aquí está encerrada toda la sabiduría de la vida, la filosofía de la verdad, la teología de nuestro destino. Nosotros nacemos criaturas de Dios: dependemos ontológicamente de El: y quérase o no, somos resultado de El. Hay muchos hechos así. Inteligencia, voluntad, libertad, corazón, todo es de El. Hasta el tiempo y el trabajo, relaciones humanas y sociales: la vida, en una palabra, tiene una derivación variadamente determinada, y tiene una finalidad, también variadamente definida, en relación con Dios. El hombre no se puede concebir adecuadamente sin esta referencia esencial a Dios. Por muy misterioso y trascendente y por consiguiente inefable, que sea el Dios eterno principio del universo, esto es así. Dios está por encima de nosotros, nos conoce, nos observa, nos penetra, nos conserva continuamente; es el Padre de nuestra vida. Lo podemos olvidar, podemos desconocer, negar y renegar. pero El existe. Está vivo, Dios verdadero, Dios vivimos de los movemos y existimos", como afirma San Pablo en el discurso de Atenas (Act 17, 28).

Ciertamente esta Weltanschauung, esta concepción del mundo, es hoy combatidisima; no se quiere admitir la existencia de Dios, se prefiere violentar de propia razón con el aforismo absurdo de la "muerte de Dios", más que adiestrar la propia mente en la búsqueda y en la experiencia de la luz divina. El ateismo parece triunfar. La religión no tiene ya razón de ser. El pecado no existe. ¡Oh! Estamos saturados de estas ideologías. Pero nosotros estamos realmente convencidos por la gracia misma de Dios. de que Dios existe, como el sol; y de que todo nos viene de El y que todo va de nosotros a El. Y vosotros, los que nos escuchais, hijos y hijas y prudentes. estáis ciertamente persuadidos de lo mismo, como nosotros.

EL AÑO SANTO DE LA RECONCILIACION

Comprendemos ahora lo urgente, moderno y estratégico que es el acontecimiento de este Año Santo, el cual nos debe confirmar dentro y fuera de nosotros, en la existencia soberana de Dios, y en la economía de Dios, es decir, en el designio -designio de infinito amor-, establecido por El para hacer de nosotros discípulos atentos, servidores fieles, pero sobre todo hijos felices. Sentimos todos, quien de un modo, quien de otro, que nuestra existencia presente, en este designio, a este plan de relaciones naturales y sobrenaturales ha sido y es siempre imperfecta. Tal vez ha sido hostil y alevosa. ¡Nos sentimos pecadores! Otra página tenebrosa, dramática, dolorosa y humillante. la de nuestro pecado, se abre ahora ante nosotros. Hemos roto las relaciones obligatorias y vitales que nos sostenian en Dios. Jamás hemos igualado con la integridad de nuestra respuesta, con la totalidad de nuestro amor, con el amor que Dios nos ofrece. ¡Somos ingratos, somos deudores! Debiéramos realmente perdidos. si Cristo no hubiera venido a salvarnos. Y entonces, ¿qué?: he aquí la apremiante necesidad de reconciliarnos con Dios: reconciliarnos Deo!

¡Y he aquí la sorprendente fortuna! La reconciliación es posible; éste es el anuncio que el Año Santo hace resonar en el mundo y en la conciencia: ¡es posible! ¡Que este anuncio llegue al fondo de nuestros corazones! Con nuestra bendición apostólica.

PAPA PABLO VI

PRENSA

OPINION DE PERIODISTAS
ART. 4º D.S. DE 19 DE FEBRERO DE 1970

La engañosa balanza de pagos del Banco Central de Bolivia

Por Donald Zavala W. (DAEM)

Con caracteres alarmantes urge que el gobierno disponga el cambio de nombre del Banco Central así como la reorganización de mecanismos internos, por funcionarios mas aptos, y responsables. Porque, de lo contrario, el gobierno corre el grave riesgo de seguir dictando medidas económicas negativas emergentes de errores del Banco Central, que a la postre recaen sobre las espaldas del pueblo. El pasado 27 de enero de 1972 se dictó una nueva estabilización monetaria, en base a los datos oficiales que sobre la balanza de pagos y otros rubros presentaba el Banco Central. Ahora nos encargamos de demostrar cómo la Gerencia General del Banco Central en lugar de dedicar su atención a las cosas domésticas, actúa irresponsablemente.

BALANCE Y BOLETIN.- Para comenzar diremos que la Balanza de pagos es el movimiento general de pagos y cobros efectuados en moneda extranjera, y el movimiento de ingresos en moneda extranjera. Hay déficit en la balanza de pagos cuando el pago al extranjero mas de lo que recibió. Y superávit cuando recibió más dinero en moneda extranjera del que le tocó pagar.

Ahora bien, en 1972 el Banco Central publicó dos documentos oficiales. El primero, su memoria y el boletín. En ambos documentos se mencionan el capítulo relacionado con la Balanza de Pagos. Los cabios que elboraron esos documentos demuestran cómo se juega alegremente con los intereses nacionales Aquí va la prueba:

AÑO 1972	S/ Memoria del Banco Central	S/g boletín Especial del Banco Central	Diferencia
EN MILLONES DE DOLARES			
Exportaciones	214.7	202.2	- (menos) 12,5
Importaciones	197.8	195.7	- (menos) 2.1
Saldo Balanza Comercial	16.9	6.5	10.4

Este simple cuadro que corresponde a una gestión concluida y no a estimaciones- debería ser igual en resultados y cifras muestra lo contrario. O sea que mientras la memoria arroja un saldo favorable de 16.9 el boletín especial del mismo año y por los mismos rubros arroja un saldo en la balanza comercial de 6,5 millones de dólares. Lo que habría que preguntarse es sobre qué datos el gabinete y el gobierno se basaron para decretar la devaluación del año 72? Pero esos documentos muestran en la balanza de pagos otras discrepancias que a continuación se detallan

Partidas	SALDOS S/g Memoria	s/g Boletín
	En millones de dólares	
A BIENES Y SERVICIOS	-48	-57.7
1.-Mercancias	14,9	6.5
2.-Oro no monetario	7,9	7,9
3.-Fletes y seguros s/embarques internacionales	-29,7	-29,1
4.-transportes diversos	- 3,0	- 3,4
5.-viajes	- 7,5	- 1,9
6.-retribución de inversiones	23,3	21,9
7.-transacciones del gobierno	0,9	- 4,6
8.-servicios diversos	- 2,3	- 4,3
9.-transacciones corrientes	41,8	4,2
MOVIMIENTOS DE CAPITAL Y ERRORES Y OMISIONES	72,2 -17,9	93,0 -35,6

El región de viajes señala saldo desfavorable (-) de 7.5, el boletín dice -1,9 En el primer caso se toman medidas restrictivas a los viajes oficiales y en el segundo caso de 1.9 no causa ni siquiera un dolor de preocupación.

En el caso de los ERRORES Y OMISIONES se da la aberración que los datos fluctuan (100%) en tal dimensión que los responsables de cotejar datos deberian ser enjuiciados y encarcelados. Con los datos falsos que presentaron al gobierno se dicto la devaluación del signo monetario en octubre de 1972.

CNES OLVIDA SU PROPIA LEY.- Sumo y siguen los errores del Consejo Nacional de Educación Superior (CNES). El Rector y Vice-Rector de la Universidad de Santa Cruz renunciaron (No se sabe por que) a sus funciones. El 2 de junio de 1972, una ley fundamental Boliviana, otorgando el privilegio por única vez de que el CNES designe rectores para gobierno se dicto la ley 09 del signo monetario en octubre de 1972.

CNES OLVIDA SU PROPIA LEY.- Sumo y siguen los errores del Consejo Nacional de Educación Superior (CNES). El Rector y Vice-Rector de la Universidad de Santa Cruz renunciaron (No se sabe por que) a sus funciones. El 2 de junio de 1972, una ley fundamental Boliviana, otorgando el privilegio por única vez de que el CNES designe rectores para gobierno se dicto la ley 09 del signo monetario en octubre de 1972.

Art. 69 de esta ley dice que se debe convocar al Claustro Universitario 90 días antes del mandato rectoral o cuando haya ocurrido una vacancia de ambos cargos. Ahora los cerebros del CNES, vulneran alegremente la Ley. Designaron autoridades de la "U" de Santa Cruz y, pensando congraciarse con el Presidente Banzer, eligen a David Terceros Banzer, primo de Banzer Suárez, quien más de una vez se ha manifestado contra el negocinado. Habría que gritarles a voz en cuello "muchachos no sean tirasacos.....o más papistas que el Papa.

S.O.S. A LA ADUANA.- El Coronel Hernán Castro Villazón Director General de Aduanas ha lanzado un "S.O.S." por la prensa, para que no le manden mas recomendados. En este país parece que lo único lucrativo es trabajar de aduanero y no ser recomendado, como supernumerario, aunque no se sepa ni escribir el propio nombre. Los cargos son proporcionales pague muchos "recomendados" nombre. Los cargos son proporcionales pague muchos "recomendados" extorsionan a las buenas y a las malas. Pero la oficina del Cnl. Castro extorsionan a las buenas y a las malas. Pero la oficina del Cnl. Castro extorsionan a las buenas y a las malas. Pero la oficina del Cnl. Castro es un hervidero de esquelas y llamadas telefónicas, en especial de altos funcionarios gubernamentales. El S.O.S. del Director de Aduanas se produjo cuando le llegó un recomendado con "17 RECOMENDACIONES" que creyo que con ello se batió el record de todos los saltos -aun los con garrocha- existentes a la fecha. Castro Villazón exoneró a los administradores de Bermejo, Victor Lanza, Demetrio Nuñez de Suarez, Gral. Eduardo Ayala Mercado de Villazón, y hay otros en "lista de espera". Pero lo único que falta es que los gobiernos y autoridades de países amigos envíen también sus recomendados a la Aduana Nacional y con ello "todo estará cabal casero....."

REGALO DE LUJO.- El Presidente Banzer llevó a Brasilia el elocuente obsequio para el Gral. Ernesto Geisel nuevo Presidente del Brasil. Se trató de un finco monetario de minerales en el que se incluyó 15 gramos de pepitas de oro. El estuche con las incrustaciones de valiosas muestras de estaño, cobre etc. estaba adornado en su interior con terciopelo morado, una franja de la Enseña Patria y una piaqueta dedicada a la figura del Presidente Geisel. Y para mas pasamos...

SE VA EL CNL. CASTRO AVENDAÑO.- El ex-Ministro del Interior Cnl. Walter Castro Avendaño ha sido invitado por el gobierno para ocupar las funciones de Agregado Militar en la Embajada de Bolivia del Brasil. Previamente deberá permanecer en La Paz, hasta concluir el tratamiento médico al que está sometido su esposa. Hay más, pero lo sabrán el jueves.

Espacio estadístico

Las contravenciones

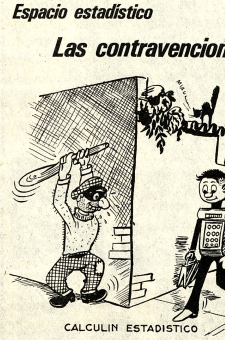

CALCULIN ESTADISTICO

En 8.501 faltas y contravenciones intervino la Guardia Nacional en el Departamento de La Paz en 1973.

La mayor parte de ellas se refieren a Escándalo Público, registrando 2.413 casos, representando el 28.38% del total de faltas y contravenciones.

FALTAS Y CONTRAVENCIONES. CASOS INTERVENIDOS POR LA GUARDIA NACIONAL DEPARTAMENTO DE LA PAZ. AÑO 1973

Naturaleza del Hecho	Número de casos.
- Riñas y Peleas	1.245
- Juegos ilicitos	18
- Escandalo Público	2.413
- Tenencia de armas sin autorización legal	30
- Desacato y faltamiento a la autoridad	1.176
- Consentimiento de menores en locales públicos	11
- Actos inmorales	297
- Prostitución clandestina	21
- Deterioro a la Propiedad del Estado	19
- Deterioro a la Propiedad Privada	131
- Ebriedad	178
- Ejecución de mandamientos	74
- Incumplimiento a compromisos	90
- Negarse a pagar lo consumido	62
- Sospechoso	1.183
- Hechos e infracción de Tránsito	1.099
- Accidentes de Tránsito	463
TOTAL:	8.501

Las armas en Latinoamérica

Por Mort Rosemblum

(Conclusión)

BUENOS AIRES, 16 (AP).- Las compras militares latinoamericanas en gran escala comenzaron a mediados de los sesenta, debido a que los gobiernos se sentían inquietos ante la posibilidad de que Cuba exportase su revolución.

Pero el noventa por ciento de las compras hechas desde entonces han consistido en aviones y barcos que han sustituido a cazas y buques anticuados.

Algunos presidentes han comprado armas modernas para hacer frente a sus ejércitos. Otros las han almacenado al ver que los países vecinos hacian otro tanto.

Las ventas de petróleo y otros productos han hecho posible, no sólo comprar mas sino también producir armas. Brasil y Argentina ya producen y ya algunos aviones y experimentan con cohetes.

El presidente peruano Juan Velasco Alvarado, general retirado que derrocó hace cinco años al gobierno electo, ha propuesto que todos los países latinoamericanos suspendan sus compras de armas.

Pero Chile no las suspendería si Argentina no hace lo mismo. Argentina asegura comprándolas mientras Brasil las compre. Y así sucesivamente.

Velasco ha declarado por su parte: No vamos a quedarnos con las manos en los bolsillos mientras nuestros vecinos van y se abastecen. Perú compró tanques T55 a la Unión Soviética.

Las autoridades peruanas niegan que el trato haya incluido la ida al Perú de técnicos militares

Los generales chilenos dicen estar muy preocupados y los 274 millones de dólares presupuestados para gastos de defensa en 1974, menos del ocho por ciento del total, podría aumentar.

Algunos funcionarios del Pentágono están alarmados por el interes latinoamericano en comprar armas a la Unión Soviética y a Europa Occidental.

La política norteamericana consiste básicamente en impedir que las fuerzas armadas de la América Latina tengan armas que Estados Unidos considere demasiado potentes para sus necesidades y castigar países que actúen contra intereses norteamericanos, como aquellos que capturen embarcaciones pesqueras o nacionalicen firmas norteamericanas.

Pero por ejemplo, el rechazo estadounidense a vender aviones supersónicos significa que ninguna de las seis fuerzas armadas mas poderosas de la América Latina tienen por lo menos una docena de Mirages franceses cada una Los aviones a chorro chilenos son casi todos británicos.

Un estudio hecho para el gobierno de Estados Unidos por la Corporación Rand Concluye: La política armamentista norteamericana ha dañado las bases para adelantar las relaciones constructivas interamericanas, en el aspecto sicológico porque conduce a consideradas fricciones..., y en el material, mediante la facilitación del vuelco a abastecedores europeos y canadienses.

El estudio dice que la política de Estados Unidos se basa en la suposición en gran medida errónea, de que Latinoamérica es o debe ser tan dependiente de Washington, que su comportamiento tiene que ser controlado.

A pesar de los problemas, es muy profunda la influencia norteamericana en las fuerzas armadas del hemisferio. Centenares de oficiales se entrenan en Estados Unidos y equipos móviles estadounidenses entrenan a los latinoamericanos en sus respectivos países.

Las misiones militares norteamericanas ofrecen consejos y asistencia en muchos países, donde su tarea básica consiste en defender y propagar la política y actitudes norteamericanas.

La mayoria de los gobiernos latinoamericanos son rigidamente anticomunistas sin necesidad de que nadie los aliente, muchos están gobernados por oficiales de viejo cuño que estudiaron en Estados Unidos y rigen sus ejércitos de acuerdo con las tradiciones de West Point, la academia militar norteamericana.

Algunos toques europeos y ciertos refinamientos locales dan a cada ejército sabor propio. Los soldados chilenos marchan con paso de ganso y los indígenas mexicanos pueden ausentarse e las maniobras semanales con un soborno de dos dólares.

Los argentinos, cansados del régimen militar que concluyó el pasado mayo, siguen aplaudiendo a los granaderos de San Martín cuando estos desfilan en sus hermosos corceles y a los regimientos a pie adornados con cascos plateados y empenachados.

Uruguay es el único país latinoamericano que no tiene servicio militar obligatorio, pero las exenciones son fáciles en muchos países. Los campesinos con poco dinero o influencia son casi siempre los que contribuyen a llenar las filas.

En muchos casos, los ejércitos ofrecen trabajo seguro y comida saludable y los expertos militares dicen que la moral promedio es sorprendentemente buena.

NOTICIA DE PERFIL

Semana de la Familia

En la Parroquia de San Miguel, en Calacoto, comienza mañana la Semana de la Familia organizada por el Movimiento Familiar Cristiano y otros grupos. Habrá Misas, Mesas Redondas, Películas, Diálogos y Teatro, o sea casi todo lo que generalmente hay dentro de una familia normal. Disertarán señoras, médicos, sacerdotes, jóvenes y también participará el público de estas actuaciones que se realizarán en el Salón Parroquial.

Con motivo de la realización de este programa, mi tía Encarna me ha dirigido el siguiente mensaje desde la ciudad de Cochabamba, parroquia de Calacala.

"Querido sobrino:

Espero que al recibir esta epístola te encuentres bien de salud en compañía de tus guagüitas, preparando a tu alma en esta cuaresma dentro del espíritu del dolor y el arrepentimiento por lo mucho que has pecado y por lo mucho que has querido pecar y no has podido.

Según me ha escrito el Padre Jaime, esta semana se realizará en Calacoto la Semana de la Familia, a la cual espero que asistirás todos ya que a ser Moulin Rouge, Jankanou, Pussycat, La Pantera Rosa y otros locales donde sé que mueves el esqueleto al compás de músicas propias de mulatos libidinosos y caribeanos. No le olvides de llevar, querido sobrino, y alguna vez hay que darle el alimento espiritual que necesita.

Me alegra enormemente que dentro de esta semana se festeje "el dia del padre", que es el martes 19, fecha en que seguramente meditarás y ayudarás a meditar a tus amigos sobre la paternidad responsable. Sobre todo, me gustaría que escribas sobre este tema para varios amigos tuyos que actualmente se hallan en Australia mientras sus guagüitas se crian tristes en el barrio de Jaihuaycu.

Sé que el Padre Nino hablará sobre el "Diálogo, fundamento del amor", charlas que ojalá fueran escuchadas por muchas parejas que no se hablan desde hace años, como si fueran Chile y Bolivia, aunque ya se han dado los primeros pasos para romper ese mutismo que no solucionaba nada. Yo creo que mientras una pareja pueda dialogar, el matrimonio está salvado, pero si habla uno solo o se callan los dos cónyuges, la cosa está fregada.

También se hablará de los chittis y de la educación sexual, algo que en mis tiempos no se hacía ni tampoco en los tuyos, querido sobrino, y que tuvimos que aprender sin orientación alguna, preguntando a descosidos yo y a desconocidos tú. Resumiendo: debo decirte que es una orden mía la de que asistas a estas charlas que te pondrán en onda para la próxima semana santa. Te envío dulce de duraznos, y acordándome de que el 19 es el día del padre también te envío un collar para tu perro. Te besa tu tía, Encarna".

Por la copia:

PAULOVICH

De todo un poco

Nudismo e ideal de belleza

Las personas, generalmente jóvenes varones que quieren salir de su mediocridad desbordándose en algo que consideran extravagante y que llama la atención, han encontrado una nueva forma de protesta: Se despojan de sus vestidos y se exhiben en calles, plazas o campos universitarios tal como llegaron al mundo. No encontramos nada de original en esta expresión de protesta. Es tan grotesca y torpe que aun desvirtúa la causa más justa y noble.

El nudismo, como otras manifestaciones de disconformidad en nuestro tiempo, sólo alarma, escandaliza y suscita movimientos de reacción. El nudismo desapareció con el pecado original y resulta en los jóvenes varones algo así como un pecado contra la estética, contra el sentido y el ideal de la belleza.

El nudismo en nuestro tiempo está replegado en la profundidad de la selva o es practicado en campos especiales que se abren en verano y primavera para tipos extravagantes que dicen gustar de la vida que se acerca a la naturaleza, a ese especie de estado primitivo por el que tanto suspiraba Juan Jacobo Rousseau.

Los flamantes cultores de la vida adámica antes de la tentación son demasiado torpes y groseros. Se disnudan en calles y plazas en una demostración de protesta, sin considerar la general repulsa que suscitan. Y este general repudio, al margen de los principios de pudor y honestidad, es provocada por la grosera naturaleza que exhiben. No son varones apolíneos y dignos de servir de modelos a un escultor griego. Las fotografías nos lo muestran deformes, chatos, flacos o gordos y con silueta de faunos desprovistos de gracia y picardía. Ese es el gran pecado que consuman contra el ideal de la belleza. Sus cuerpos enjutos o de abundantes carnes solo despiertan desprecio, escándalo en las personas equilibradas y repugnancia en aquellas que admiran el desnudo como un deleite estético. Nada más ni nada menos.

Waldo FrankK escribió hace años una novela en la cual describe una nueva sociedad despojada del vestido. No recordamos que hacían estos huérfanos de abrigo corporal durante el invierno. Lo cierto es que la calidad del desnudo en la obra adquiere categoría artística cuando nos habla de una bella mujer, pero desaliento cuando los nudistas son viejos, maltrechos e imperfectos. Pierde su valor para transformarse en una realidad ridícula que pone de manifiesto el poco cuidado que puso Dios en modelar - la gran mayoría - de los cuerpos humanos, o la implacable acción del tiempo para destruir la juventud y la belleza. Algo así como la danza de la muerte de Holbein.

Pero hay algo más en la novela del escritor norteamericano. Plantea la teoría de que las ropas ocultan la verdadera identidad de las personas. El desnudo proyectaría para Waldo Frank el auténtico perfil del alma. Al observar las fotografías de los nudistas por protesta nos damos cuenta que la tienen muy estrecha y chata, que en el fondo de sí mismos, allí donde se ocultan las vergüenzas propias de la condición humana, existe en ellos escasa serenidad y mucha fealdad.

Confusio

Gobierno portugués anunció haber sofocado una rebelión

LISBOA, 16 (AP).- El gobierno anunció hoy haber sofocado una rebelión de un grupo de oficiales del ejército sin efectuar un solo disparo, tras el intento de una columna blindada de penetrar en la capital.

El gobierno añadió que fracasaron también los esfuerzos por inducir a otras unidades de las fuerzas armadas a una rebelión similar.

El país está en calma, dijo una declaración del gobierno doce horas despues de haberse impedido la entrada de la columna a Lisboa.

Los oficiales - alrededor de 200 - fueron arrestados y colocados bajo estricta vigilancia en el cuartel de Caldas da Rainha, a unos 80 kilómetros al norte de Lisboa, según el gobierno.

El comunicado del gobierno dijo que las tropas rebeldes fueron detenidas cuando regresaban a las barracas y se rindieron sin resistencia.

La fuerza rebelde, que se desplazó en la oscuridad y que según se informó estaba armada de morteros, llegó hasta unos 16 kilómetros de la capital portuguesa antes de que fuera rechazada por fuerzas armadas leales y la policía.

Un vocero del gobierno mencionó anteriormente algunas manifestaciones de parte de oficiales rebeldes en otros puntos del país, pero insistió en que todos los intentos de interrumpir el orden habían sido sofocados sin dificultad.

La revuelta avivó la peor crisis política del país desde que el finado dictador Antonio de Salazar llegó al poder en 1928.

El gobierno dijo que las tropas rebeldes estaban siendo custodiadas en sus barracas por fuerzas leales.

Agregó que la columna blindada rebelde procedía del quinto regimiento de infantería (motorizada) y que había sido expulsada de la capital por unidades del primer batallón de artillería, el séptimo regimiento de caballería.

Rindieron homenaje al Cristo Redentor argentinos y chilenos

SANTIAGO, MAR. 16 (AFP) .- Soldados chilenos y argentinos se reunieron ayer a 4.000 metros de altitud, en la línea fronteriza de la Cordillera de los Andes, para rendir homenaje al "Cristo Redentor", que cumplió 70 años de su erección monumental en las cumbres nevadas.

El monumento de granito y bronce, con la figura de Cristo que sostiene en su brazo izquierdo una cruz mientras con su derecho en alto parece predicar, fue erigido en pleno macizo andino el 14 de marzo de 1904.

En su pedestal están inscritas las siguientes palabras: "se desplomarán primero estas montañas antes que argentinos y chilenos rompan la paz jurada a los pies del Cristo Redentor".

Asistieron al solemne acto una compañía del regimiento de infantería de montaña N.O. 16 de Mendoza (Argentina) y otra de la escuela de alta montaña del ejército chileno.

La ceremonia con una temperatura de 5 grados bajo cero fue breve pero de "intensa emotividad", según los periodistas asistentes al homenaje. Usaron de la palabra el coronel argentino Carlos Alberto Saborido y el coronel chileno Juan Guillermo Toro. Estuvieron presentes diplomáticos y adictos militares de ambos países y los gobernadores de Mendoza y de Los Andes.

Un sacerdote hizo una alocución religioso patriótica y una salva de artillería cerró la ceremonia. Luego soldados chilenos y argentinos intercambiaron abrazos, obsequios y conversaron en camaradería.

ENTRENAMIENTOS.- Addis Abeba, 16 (AP).- Estudiantes de universidad de Etiopía, se adiestran en prácticas militares. Soldados hacen de instructores. (Radiofoto AP especial para PRESENCIA).

Hoy en la historia

POR THE ASSOCIATED PRESS

Hoy es domingo 17 de marzo septuagésimo sexto día de 1974. Faltan 288 para terminar el año. EN UN DIA COMO HOY:

45 A.C. - Batalla de Munda; César derrota a los hijos de Pompeyo.

180.- Fallece el emperador romano Marco Aurelio.

1229 - Federico II de Suabia entra en la Jerusalén libertada.

1526 - El emperador Carlos V se casa con Isabel de Portugal

1584 - Fallece el zar Ivan el Terrible.

1617 - Sin Walter Raleigh parte en una expedición a la Guayana.

1776 - Las fuerzas independientes norteamericanas obligan a los británicos a evacuar la ciudad de Boston.

1836 - Texas se proclama independiente de México.

1861 - El parlamento suhalpino consagra la creación del reino de Italia y Victor Manuel II es nombrado Rey.

1903 - Se estrena en Madrid "La Noche del Sábado" de muro último.

1903 - Se funda en Buenos Aires el equipo de futbol Racing Club.

1939 - Tratado hispano portugues de amistad y no agresión se firmó en Bruselas.

1970 - Estados Unidos usa por primera vez el veto en la ONU, y rechaza la resolución que insta a cortar comunicaciones con Rodesia.

PENSAMIENTO DE HOY: Para un hombre con el estómago vacío, la comida es Dios Mohandas Gandhi, padre espiritual de la India moderna (1869 -1948)

GUERRILLEROS.- Martínez, California, 16 (AP).- Russell Little, izquierda, y Joseph Remiro se dirigen a la corte donde pidieron que se les permita aparecer en televisión para contribuir a salvar la vida de la secuestrada Patricia Hearst. (Radiofoto AP especial para PRESENCIA).

Semana de los metales

NUEVA YORK, 16 (AP).- Las huelgas, los cortes de la producción y la subida de precios continuaron plagando esta semana la industria del metal.

Por lo menos dos grandes acerías se vieron obligadas a reducir la producción, mientras que la huelga de los mineros del carbón de West Virginia, en protesta contra las adjudicaciones de gasolina, entraba en su tercera semana.

El cierre de centenares de minas dejó a la U.S. Steel sin carbón suficiente para sus operaciones en cuatro plantas.

Cobre -68,15-69,25 centavos la libra, entregado; extranjero 134,17 centavos, nominal, Nueva York.

Plomo - 19 centavos la libra.

Zinc - 31 1/2-32 centavos la libra.

Aluminio - 20 centavos la libra, en lingotes sin aleaciones, entregado.

Antimonio - 1,04 dólares la libra, a granel, al 99,5 por ciento, en furgones, planta del productor.

Magnesio - 47 centavos la libra, en lingotes.

Mineral de manganeso - 1,00- 1,10 dólares la tonelada al 45-50 por ciento.

ESTAÑO - 3,97 3/4 dólares la libra, Nueva York.

Mercurio - 293 dólares el frasco de 76 libras, Nueva York.

Mineral de tungsteno - 43-44 dólares la tonelada corta sin incluir derechos de aduana.

Estado de sitio en Chile será prorrogado por seis meses má

SANTIAGO DE CHILE, 16 (AP).- El Presidente subrogante de la Junta Militar de gobierno, almirante José Toribio Merino ordenó oficialmente hoy prorrogar por otros seis meses el estado de sitio que impera en el país desde el 11 de septiembre de 1973.

El decreto - ley aparece en El Diario (gazeta) oficial de hoy con la firma de Merino, quien asumió el mando del país al viajar a Brasil el general Augusto Pinochet.

El decreto de dos párrafos dice que debido a que persisten en el país las circunstancias que originaron la anterior declaración de estado de sitio se decidió mantenerlo por otros seis meses, a contar del 11 de

Al asumir el poder, las fuerzas armadas impusieron también un toque de queda en todo el país, el cual aún se mantiene. En esta capital comienza a la una de la madrugada y se levanta a las 0530 horas.

Durante los primeros seis meses el gobierno militar clausuró el congreso nacional, declaró fuera de la ley a los partidos políticos marxistas y puso en receso a los partidos nacional, de derecha, y democrata cristiano, el mayoritario del país.

La incesante labor de los militares para terminar con los grupos marxistas se mantiene en alto grado.

Los consejos de guerra formados para enjuiciar a extremistas que actuaron durante el anterior régimen del fallecido Presidente Salvador Allende, comenzaron a dictar sus sentencias.

Un grupo de 47 personas acusadas de pertenecer al proscrito Movimiento de Izquierda Revolucionaria, (MIR), será enjuiciado a partir del martes 26 de marzo en la ciudad de Temuco, 700 kilómetros al sur de aquí.

El fiscal militar presentó acusaciones contra el grupo por presuntos delitos establecidos en el estado de guerra interno y supuestas infracciones a la ley sobre control de armas.

Otros detenidos esperan la iniciación de sus juicios distintos puntos del país.

En Chacabuco, una tas abandonada en la pro Antofagasta, a 1.500 kilóm al norte de aqui, menos personas están recluidas espera de sentencias. bume se convirtió a fines pasado en el principal ce detenidos, pero un gran n de ellos fue puesto en li

Los atentados terrori contra del actual gobier aislados, pero funcio oficiales han reconoc existencia.

La comandancia d primera zona naval d paraíso denunció anoch manos criminales prop un gigantesco incendio bosques que rodean es vincia, 140 kilómetro noroeste de esta c

Desnudos protestan por alto costo de vida en Costa Rica

SAN JOSE, 16 (AP).- La verdad será desnuda, pero los costarricenses han inventado la protesta sin ropas.

Doce hombres y mujeres desnudos cual Adanes y Evas fueron anoche en manifestación por las calles de un barrio de San José, dicen que para protestar por el alto costo de la vida.

Aumento de tarifas en el transporte aéreo: Ginebra

GINEBRA, SUIZA, MAR. 16 (AFP).- Un nuevo aumento de precios del transporte aéreo, que sería de cuatro por ciento en el Atlantico Sur, será propuesto por la IATA (Asociación del Transporte Aéreo Internacional) anunció hoy aquí un vocero de este organismo.

El aumento sería de cinco por ciento en el Atlantico Norte y de tres por ciento en las líneas interamericanas y tereuropeas.

Este aumento, debido a del precio del combustibl será discutido en la confe de IATA del 19 de próximo en Montreux, Sui berá ser aprobada por un dad por las compañías aé ratificado por los gob interesados.

RR.PP. N°. 50/74

UNIVERSIDAD BOLIVIANA
UNIVERSIDAD MAYOR DE SAN ANDRES
FACULTAD DE CIENCIAS JURIDICAS ECONOMICAS Y SOCIALES

DEPARTAMENTO DE SERVICIO SOCIAL

EXAMENES DE COMPETENCIA

SE COMUNICA A LOS POSTULANTES PRESENTADOS AL LLAMADO EFECTUADO POR ESTE DEPARTAMENTO, QUE LOS EXAMENES DE COMPETENCIA, SE LLEVARAN A CABO DE ACUERDO AL SIGUIENTE ROL:

Supervisión en Servicio Social	Lunes 25 a Hrs. 9,30
Investigación en Servicio Social lunes	25 a hrs. 11
Seminario de la Intervención Social	Martes 26 a hrs. 15

Mayores informaciones en la Coordinación de Carrera de Servicio Social. Piso 12 U.M.S.A. (monoblok)

Vo.Bo.

Dr. Carlos Serrate Reich DECANO

Dr. Luis Felipe Hartman RECTOR

DEPARTAMENTO DE RELACIONES PUBLICAS DE LA UMSA.

H. MUNICIPALIDAD DE LA PAZ

BIBLIOTECA MUNICIPAL

"MARISCAL ANDRES DE SANTA CRUZ"

La Dirección de la Biblioteca Municipal "Mariscal Andrés de Santa Cruz" comunica al público lector que, a partir de la fecha, no será atendido sin la previa presentación del "Carnet de Lector", el cual deberá ser tramitado, para su obtención, en la Secretaría de la Biblioteca llenando los siguientes requisitos:

2 fotografías tamaño carnet;
Certificado de colegio o matrícula de inscripción;
Garante personal y
$b. 5.--

La Paz, 12 de marzo de 1974
DIRECCION DE LA BIBLIOTECA MUNICIPAL

Administración de Aeropuerto y Servicios Auxiliares a la Navegación Aérea "A.A.S.A.N.A"

INVITACION PUBLICA A EMPRESAS CONSULTORA (No G - 1/74)

La Administración de Aeropuertos y Servicio Auxiliares a la Navegación Aérea (AASANA) invita a la Empresas Consultoras, asociadas o no a Empresa Consultoras extranjeras, a presentar sus proposicione para la elaboración de los siguientes estudios:

a) Elaboración del Plan Maestro del Aeropuert Internacional de El Alto de la ciudad de La Paz.

b) Preparación de los Proyectos Definitivos d Ampliación, Mejoramiento y Modernización de Aeropuerto Internacional de El Alto de la ciudad de La Paz.

c) Elaboración del Plan Maestro del Aeropuerto Jor Wilsterman de la ciudad de Cochabamba.

d) Elaboración del Plan Maestro del Aeropuerto de Santa Ana de Yacuma.

Las proposiciones deberán ser presentadas con es trieta sujeción a lo establecido en el Decreto Supremo 10418, de 18 de agosto de 1972, y demás disposiciones legales pertinentes.

Las Empresas Consultoras interesadas podrán recoger de la Oficina de Planificación de AASANA (A Morro No 216, 4º piso, Edificio Urdinu Moteri los pliego que contienen los "Términos de Referencia", condicione y otros antecedentes, previo pago de la suma de cien cincuenta pesos bolivianos 00/100 ($b. 150.00) por cad uno.

Podrán ser presentadas las proposiciones para uno más de los estudios, objeto de la presente invitación pública, reservándose AASANA el derecho de otorgar adjudicaciones parciales o declarar desierta la invitación.

Las proposiciones deberán ser presentadas en la le dicada Oficina de Planificación de AASANA hasta el día 2 de abril de 1974, a hs. 17 p.m.

En el Sobre "A" debe incluirse, en detalle, el "Alcance del Trabajo", estableciendo claramente las partes o as pectos más relevantes que permitan que el Plan Maestro los Proyectos sirvan de base para solicitar el crédito o terno que se requiere para su ejecución. Los recurso financieros correspondientes han sido asignados por el Tesoro Nacional.

Cualesquiera otras informaciones, aclaraciones consultas podrán ser obtenidas en la Oficina de Planificación de AASANA o en las Jefaturas de los aeropuerto de La Paz, Cochabamba y Santa Ana de Yacuma.

La Paz, 12 de marzo de 1974

Gral. Brig. Aé. Roald de la Vega R.
ADMINISTRADOR NACIONAL DE AASANA

MARZO 19 MARTES

EN EL DIA DEL PADRE REGALE National

PRODUCTOS DE PRIMERA CALIDAD

★ RADIOFONOGRAFOS
★ CALCULADORAS
★ AFEITADORAS
★ GRABADORAS
★ TELEVISORES
★ RADIOS

VENTAS Y SERVICIO DE MANTENIMIENTO

EN LAS DISTRIBUIDORAS National DEL PAIS

Llegaron

CHICLETS ADAMS

de procedencia americana

Ventas al por mayor y menor en

SOCOMAN S.A.

calle Colón 282, 4o, piso oficina 402, teléfono 20409

Señor consumidor: por favor tome nota que el precio máximo al público es de:

$b. 2.50 por cajita de 12 pastillas

o de 5 barras, en todos los sabores

Bajo condiciones puede heredar 400.000 dólares

WASHINGTON, 16 (AP).- Si Elizabeth Whaite cinco años sin usar maquillaje, joyas y cosméticos, la señora Whaite podrá heredar una suma de 400.000 dólares que le dejó su difunto patrón.

La prohibición de hombres, maquillaje y joyas impuesta a la señora Whaite, de 46 años, está incluida en el testamento del finado dentista Philip Grundy, fallecido hace cuatro años, a los 69 años.

Hasta el testamento, hecho público ayer, Grundy deja 100.000 libras esterlinas (unos 400.000 dólares) a la mujer que fue su gobernanta y enfermera y ahora es propietaria desde que salió de la clínica. Pero ella tendrá que seguir sus instrucciones.

Nunca deberá usar lápiz de labios o cosméticos del tipo que sea, excepto pintura de uñas transparente; deberá abstenerse de usar joyas como anillos, aretes o collares, y no salir nunca sola con un hombre, o grupo de hombres, durante los próximos cinco años.

La señorita Whaite, amiga además de empleada del fallecido dentista, se encerró hoy en su casa de Leyland, Lancashire, donde vive sola, y se negó a discutir el testamento con los periodistas.

Sus amigos dijeron que probablemente le será fácil cumplir las condiciones del testamento.

CONTRA NIXON.- Chicago, 16 (AP).- Estudiantes y otros manifestantes contrarios a Nixon se situaron ayer frente al hotel donde el Presidente de EE.UU. hablaba a un grupo de hombres de negocios. (Radiofoto AP especial para PRESENCIA)

Arabia Saudita busca persuadir reducción en el precio del petróleo de exportación

VIENA, 16 (AP) - La Arabia Saudita librará hoy un solitario esfuerzo por persuadir a los principales países exportadores de petróleo a una reducción de los precios internacionales del combustible, de acuerdo a los deseos de Estados Unidos y otros países industrializados.

Fuentes vinculadas con una reunión ministerial de la Organización de Países Exportadores de Petróleo (OPEP) que se celebra aquí dijeron que la iniciativa despertó fuerte resistencia por parte de tres estados radicales árabes: Libia, Argelia e Irak.

Irán, que necesita cuantiosos fondos para sus ambiciosos proyectos de desarrollo y rearme, también se opuso a la propuesta saudita de reducción del precio de los crudos, según fuentes.

Ministros de los trece estados miembros de la OPEP — que suministran en conjunto el 80 por ciento de las exportaciones mundiales — deliberaron durante más de tres horas a puerta cerrada sin llegar a una decisión.

Seguidamente suspendieron la reunión para almorzar y señalaron otra sesión para esta tarde.

El Ministro iranio del Petróleo, Jamshid Amouzegar, presidente de la conferencia, dijo que si no se llegaba a una decisión en esa segunda sesión, habría otra conferencia mañana.

Las deliberaciones de la OPEP giran en torno a la cuestión de los precios mundiales, que han aumentado en más del triple desde la guerra de octubre, y constituyen onerosas cargas financieras para la economía de los países industrializados de EuropaOccidental y Japón.

Los Estados Unidos, que producen la mayoría de su propio combustible han sido menos afectados por los aumentos de precio. Sin embargo, su economía ha sufrido dificultades como consecuencia del embargo petrolero impuesto por los países árabes desde la guerra de octubre.

Los ministros petroleros árabes han de celebrar mañana una reunión propia para decidir finalmente si conviene o no suspender la medida.

Libia, Argelia, e Irak augumentaron enérgicamente en contra de ello y dijeron que deseaban más dinero por su petróleo, dijo una fuente. Iran dijo lo mismo.

No se dieron cifras exactas ni acerca del aumento preciso exigido por los cuatro países ni de la reducción propuesta por Yamani.

Vacuna salvó a un enfermo de cáncer

BOGOTA, MAR. 16 (AFP).- Una vacuna colombiana salvó a un enfermo de cáncer operado dos veces y a quien quedaban pocos días de vida, habiendo desaparecido el mal, trascendió hoy en medios científicos locales.

La vacuna anticáncer que se ha revelado eficaz en más de cuarenta casos, ha sido elaborada a base de enzimas y del líquido de tumores malignos por el médico colombiano Alfonso Bonilla Naar.

Oscar Ospina García, un comerciante de 32 años, se recupera en una clínica de esta capital tras haber sufrido dos intervenciones quirúrgicas y haber recibido un régimen de vacunación a ló largo de seis meses.

EE.UU. no tolerará presiones de los países árabes productores de petróleo

CHICAGO, ILLINOIS, EE.UU. MAR. 16 (AFP) - El Presidente Richard Nixon afirmó que Estados Unidos no tolerará presiones de los países árabes productores de petróleo, si estos deciden suprimir con condiciones el embargo de sus entregas a Norteamérica.

El jefe del ejecutivo norteamericano habló ante una asamblea de hombres de negocios de Chicago e indicó que hasta el momento no tenía ninguna información oficial referente a la suspensión del embargo.

Nixon afirmó de todas maneras, Estados Unidos proseguirá sus esfuerzos para conseguir una solución en el Oriente Medio.

Una anulación condicionada y temporal del embargo petrolero tendría efectos contrarios a los objetivos que persiguen los países árabes, declaró Richard Nixon.

El jefe del ejecutivo anunció que no podría reunirse con los jefes de gobiernos europeos mientras estos no estén dispuestos a cooperar con Estados Unidos en los planes económicos y político, como hacen en el terreno de la seguridad.

Nixon invitó a los países europeos a renunciar a cualquier actitud de confrontación e incluso de hostilidad.

Si el congreso advierte- agregó Nixon que las relaciones entre Estados Unidos y los nueve países del mercado común conducen a un enfrentamiento económico y político, será imposible conseguir su apoyo para el mantenimiento de las tropas norteamericanas en Europa, cosa que no queremos.

Por eso insistió Nixon- he pedido repetidamente a nuestros amigos europeos que cooperen con Estados Unidos en el orden político y económico en vez de actuar separadamente.

Venezuela respaldará un nuevo aumento en precio del petróleo

CARACAS, 16 (AP).- Venezuela respaldará un nuevo aumento de los precios del petróleo, informa hoy El Nacional.

Según el diario, el Ministro de Minas e Hidrocarburos, Valentín Fernandez, viajó a Viena para la reunión de la Organización de Países Exportadores de Petróleo (OPEP), con la idea de apoyar decididamente un aumento de precios.

Según las fuentes citadas por el matutino, la delegación venezolana insistirá en la necesidad de adoptar formulas, especialmente de tipo financiero para colaborar con los países en desarrollo, que se han visto gravemente afectados con los altos costos de la energía.

Kissinger viajará a Moscú para esperar visita de Nixon

CHICAGO, ILLIONOIS, EEUU. MAR, 16 (AFP).- El Secretario de Estado norteamericano Henry Kissinger viajará a Moscú el 25 de marzo próximo, para preparar con los dirigentes soviéticos la visita que el Presidente Richard Nixon hará a la URSS este año.

El anuncio fue hecho hoy aquí por la Casa Blanca. Kissinger discutirá también las relaciones bilaterales entre ambos países y los problemas internacionales de interés común a Estados Unidos y a la Unión Soviética.

El comunicado de la Casa Blanca recuerda que el viaje de Kissinger a Moscú fue decidido durante la visita del canciller soviético Andrei Gromyko a Washington el 4 de febrero.

El vocero de la Casa Blanca confirmó también que Kissinger se detendría en Londres a su regreso de Moscú. Hasta hoy Kissinger no había previsto visitar otras capitales europeas.

El viaje de Kissinger a Moscú estaba previso para el 17 de marzo, pero el Secretario de Estado norteamericano lo retrasó dando lugar a especulaciones sobre un enfriamiento de las relaciones soviético-norteamericanas.

El vocero de la Casa Blanca explicó hoy que el retraso se debió a problemas prácticos, que no debían relacionarse con el estado de las relaciones entre ambos países.

TRANSPORTISTAS

Camiones de alto tonelaje se necesita por buen tiempo.

Referencias: Edificio Avenida 5º piso, Oficina Nº 3.

URGENTE

Se necesita en alquiler un camión con capacidad mínima para 100 qq. y para servicio en la ciudad.

Enviar ofertas a ENA Av. 20 de Octubre esquina Otero de la Vega. Teléfono 50653.

LOCAL AMPLIO PARA OFICINAS

Se necesita un local amplio para oficinas, preferentemente en zona céntrica. Teléfonos 50804 - 20242 - 20521 - interno 901.

EMPRESA MINERA

Requiere los servicios de un electricista con experiencia en maquinaria de minas, y, un mecánico en Motores Diesel con experiencia en grupos Caterpilar.

Ref. Av. 20 de octubre 1963 4to. piso.
Telefs. 50806 - 50721

PROGRAMADOR DE COMPUTACION

Se necesita un Programador de Computación. lenguaje Fortram IV con experiencia, mandar Curriculum Vitae y pretensiones a Casilla Nº 2729 - La Paz.

¿DESEA MONTAR UNA INDUSTRIA?

ESCRIBA A:

PROCEDIMIENTOS INDUSTRIALES A. FORMOSO: CENTRO TECNICO INDUSTRIAL. Suministramos estudios con fórmulas y procesos modernos, para montar industrias en mediana y gran escala. Especializados desde hace más de 30 años en el estudio de equipos y fórmulas completas para fabricar productos que abarcan un gran número de las ramas de la industria y más de 200 especialidades. Por favor pidan "gratis" nuestro catálogo general. Editores del libro "FORMOSO" en su 12a. edición que se vende en GISBERT Y CIA. S.A. - LIBRERIA - PAPELERIA - EDITORIAL e IMPRENTA - Comercio 28, Casilla 195, La Paz.
Pidan el Catálogo escriba hoy a San Andrés Nº 157 - Edificio Terreros - La Coruña, España.

Grecia al borde de nuevos cambios

NICOSIA, MAR. 16 (AFP).- Grecia se encuentra al borde de nuevos cambios y un golpe de estado fue considerado posible, según informaciones que circulaban hoy en medios diplomáticos de Nicosia.

Según estas informaciones, un conflicto tuvo lugar entre el General Ioannides, jefe de la policía militar, considerado como el verdadero autor del golpe de estado del 25 de noviembre pasado, y el Presidente Chisikis, cuya posición ha sido calificado de "precaria".

Alquilo residencia en Calacoto

4 dormitorios - 2 y 1/2 baños, escritorio, calefón, teléfono, jardin y garaje. Avenida Ballivián SUAREZ Y SAENZ- CORREDORES DE COMERCIO.
Yanacocha 507, esq. Comercio oficina 35 - Teléfono 55196.

AVISO PERMANENTE

Al Licenciado CARLOS ANDIA (Economista) se le insinúa pasar por Credinform International S.A. de Seguros a objeto de devolver documentación que se le facilitó y anticipo de dinero por un estudio de factibilidad, no realizado sin perjuicio de iniciarle acción judicial

AUDITOR O CONTADOR GENERAL

Con certificados de experiencia en contabilidad de costos industriales y servicios administrativo-contables. Informar antecedentes, adjuntando Curriculum Vitae, mediante carta dirigida a: Jefe de Personal, Casilla 590 La Paz.

EN COCHABAMBA

Vendo chalet apto para residencia o Consulado, 2 plantas, 5 dormitorios, living 2 comedores y demás dependencias. Depósito, Garaje y Jardin.

Situado sobre Plaza Cobija, a 7 cuadras de la Plaza Principal. Ref. Casilla 1074 Cochabamba

Casilla 311 Santa Cruz.

DE OCASION VENDO EN COCHABAMBA

Propiedad frutícola mecanizada, totalmente alambrada, con más de mil plantas frutales tiernas en producción, con abundante agua, de cien hectáreas más o menos de superficie, sobre carretera asfaltada Cochabamba-Santa Cruz Km. 194. Precio de ocasión. Ref. Bufete Vega. Bolivar 3517. Cochabamba.

RADIALISTA

Especializado en programación y conducción se necesita. Acompañar curriculum, certificados de trabajo y pretensiones de sueldo. Dirigirse a R.C.S. Casilla 3660.- La Paz.

Conduzca un GMC 1974

Y apreciará lo que es calidad

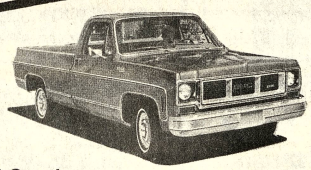

- Camioneta con cajas pick-up de 1,3/4 Ton. de capacidad.
- Camionetas con carrocería de estacas de 2,1/4 Ton. de capacidad.
- Camiones de 6 Ton. de capacidad *(Chasis con cabina)*
- Chasis en torpedo de 6,1/2 Ton. de capacidad

para servicio urbano e interprovincial

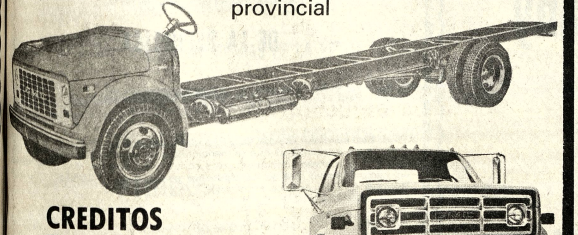

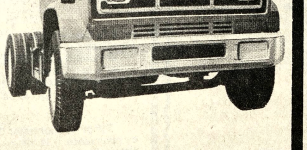

CREDITOS GMC americanos

A.

Neocid

SEÑORA AMA DE CASA
APROVECHE LA GRAN OFERTA DEL AFAMADO GRUPO

QUIMICO INDUSTRIAL SUIZO
"CIBA-GEIGY"

NEOCID FLORAL
(Insecticida perfumado) en 4 fragancias

NEOCID FLORAL
(Mata pulga) espolvoreador

Elija entre:

TOMORIN
(Raticida) espolvoreador y cebo

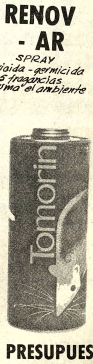

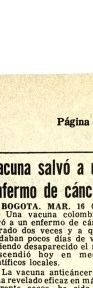

RENOV - AR
SPRAY
Bacteriolada - germicida en 5 fragancias perfuma el ambiente

!!ACABE CON LAS PLAGAS EN SU HOGAR!! SIN MOLESTIAS Y SIN MATAR SU PRESUPUESTO

Representantes y Distribuidores Exclusivos:

HANSA Ltda. LA FIRMA BOLIVIANA DE SU CONFIANZA
CON MAS DE 65 AÑOS AL SERVICIO DEL PAIS
DEPARTAMENTO MERCADERIAS Tel. 50878 - YANACOCHA esq. MERCADO
Sucursales: Cochabamba, Oruro, Potosí, Santa Cruz, Sucre, Tarija y Villazón

COMPRELO EN SU TIENDA PREFERIDA

Expedición de pasaportes para la emigración de ciudadanos uruguayos

MONTEVIDEO, 16 (AP).- Mientras la emigración masiva de uruguayos no parece ceder, el gobierno anunció hoy que reanudará a corto plazo la expedición de pasaportes y agilizará los mecanismos para que se otorguen sin ninguna clase de limitación.

El anuncio fue hecho por el Ministerio del Interior, y en algunos medios políticos fue interpretado como una prueba de que el gobierno no piensa en medidas coercitivas para impedir que, quien lo desee salga del país.

La expedición de pasaportes fue suspendida temporariamente hace aproximadamente un mes, ante la imposibilidad de atender la fuerte demanda, según dijeron entonces las autoridades.

Al disponerse la suspensión se estaban atendiendo 150 solicitudes diarias, afirmándose que esto desbordaba totalmente las posibilidades de la repartición policial encargada del servicio.

Según informes oficiales, las personas que gestionaban el documento estaban siendo citadas para marzo del año próximo, ya que todas las fechas anteriores estaban ya comprometidas.

Uruguay, un país formado sobre la base de una poderosa emigración fundamentalmente europea, está asistiendo actualmente a una inversión del fenómeno: el éxodo.

Aunque no existen cifras oficiales se estima que decenas de miles de uruguayos abandonaron el país en los últimos años y se radicaron en el extranjero atraídos por mejores perspectivas de trabajo y nivel de vida.

El fenómeno ha ido creciendo incesantemente hasta alcanzar proporciones que algunos califican de alarmantes.

Aún sin el pasaporte, mucha gente se traslada a los países vecinos, fundamentalmente a Argentina, a donde se puede viajar sin ese documento. Algunas fuentes estiman que solamente en ese país habría más de un millón de uruguayos radicados.

Después de Argentina y Brasil, la emigración se canaliza principalmente hacia Australia, Canadá, Venezuela, Estados Unidos y algunos países europeos.

Según el último censo, realizado en 1963, Uruguay tenía entonces algo más de 2,8 millones de habitantes, y se teme que el número haya disminuido desde entonces.

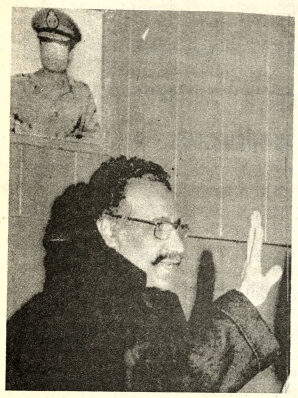

SUSPENSION DE BOICOT.- Trípoli, Libia (AP).- El Ministro de Finanzas de Kuwait habla a la prensa después de una reunión de ministros árabes en Trípoli para tratar acerca de la suspensión del boicot contra Estados Unidos. (Radiofoto AP, especial para PRESENCIA)

Casos de nudismo fugaz en capital de Viet Nam

SAIGON, Mar. 16 (AFP) - Casos de nudismo fugaz en público colectivo e individual y motorizado se registraron anoche en la capital de Vietnam del Sur.

Una joven llegó en moto a la plaza del mercado central y se desvistió rápidamente ante una multitud que se iba convirtiendo en muchedumbre.

Pero una patrulla policial llegó al lugar y puso término al espectáculo llevando detenida a la muchacha.

También anoche, en los suburbios de Saigón, un grupo de mujeres jóvenes, aparentemente de vida liviana, efectuaron rápido desvestimiento antes de desaparecer, alertadas por una sirena policial.

Según algunos testigos, se trataba en realidad de un chistoso que imitó la sirena de la policía. Las mujeres, que estaban con sus clientes, creyendo en una redada policial, escaparon de sus casas "en ropa de trabajo".

Grave estado de salud de soldados heridos en la ONU

EL CAIRO, 16 (AP).- El estado de dos soldados peruanos de la fuerza de emergencia de Naciones Unidas, que resultaron heridos hace una semana por la explosión de una mina, está deteriorándose, dijo hoy el organismo mundial.

Rudolfo Neyna Córdova y Javier Esponza Sanchez están en grave estado con heridas en el vientre en el hospital militar Maadi aquí, despues de ser intervenidos quirúrgicamente, dijo el vocero.

REVISTA A LA GUARDIA.- Brasilia (AP) - La esposa del Presidente Nixon, de Estados Unidos, Patricia Nixon, pasa revista a la Guardia de Honor de Brasilia cuando arribó al aeropuerto. Pat Nixon viajó de regreso a su país ayer, después de asistir el viernes a la transmisión de mando de Geisel. (Radiofoto AP, especial para PRESENCIA)

Severas medidas de seguridad fueron tomadas en Venezuela

CARACAS, 16 (AP).- Severas medidas de seguridad fueron impuestas por el recientemente instalado gobierno de Acción Democrática, luego de una explosión de terrorismo y sabotaje en esta ciudad que aún celebra la toma de posesión del Presidente Carlos Andrés Pérez.

Más de un centenar de personas fueron detenidas en las últimas 24 horas para ser investigadas en relación con dos devastadores incendios y otros actos terroristas ocurridos en los cuatro primeros días del gobierno del Presidente Pérez.

Aunque existe una atmósfera de espectativa en medio de una oleada de rumores, esta cosmopolita ciudad de 2.2 millones de habitantes parecía continuar el ritmo normal de sus actividades.

Pero en la populosa zona residencial del 23 de enero, habitada por personas de modestos recursos económicos, vendedores ambulantes y desempleados, continúa el patrullaje por parte de la guardia nacional, fuertemente armada.

En la noche del jueves, miembros de la guardia nacional rodearon unos 12 edificios del inmenso complejo de vivienda y requisaron a cada persona en su búsqueda de los francotiradores que abrieron fuego contra los bomberos y policías que combatían las llamas de la almacenadora Caracas C.A.

Un violento incendio que destruyó casi la totalidad de las 8 gigantescas bodegas de mercancías fue aparentemente causado por grupos guerrilleros

Confirmaron el mes de mayo para reu de cancilleres de la Cuenca del Pla

ASUNCION MAR 16 (AFP).- El Ministerio de Relaciones Exteriores confirmó hoy aquí que la sexta conferencia de cancilleres de los cinco países de la Cuenca del Plata, comenzará en mayo próximo en Buenos Aires.

Los cancilleres de Argentina, BOLIVIA, Brasil, Paraguay y Uruguay deberán sancionar la instrumentación del fondo financiero de la Cuenca del Plata que comenzará con un fondo de veinte millones de dólares de los cien millones previstos.

Un vocero oficial anunció que el Paraguay no elevará propuesta alguna a la conferencia.

Se espera que la conferencia contará con la asistencia del nuevo canciller del Brasil, Antonio Azeredo da Silveira, ex embajador de su país en la Argentina.

El canciller paraguayo Raúl Sapena Pastor conferenció en Brasilia con los titulares entrante y saliente de Itamaratí y un vocero oficial comentó aquí que la reunión "fue muy provechosa".

Los observadores estimaban en Asunción que la reunión de Buenos Aires no podría "marginar la era hidroeléctrica que se avecina en el ámbito platense con los grandes proyectos que encaran conjuntamente Paraguay, Argentina y Brasil.

La confirmación de la convocatoria del cónclave platense fue conocida hoy en Asunción al tiempo de anunciarse que la comisión nacional de la Cuenca del Plata, comenzó a considerar la estrategia que el Paraguay lanzará en ese ámbito.

Se espera que el Paraguay no innovara en su política platense fundamentalmente en

derezada a seguir su buen amigo" de la Ar el Brasil sobre todo en hidráulico.

Al mismo tiempo timaba en la capital pa que este país defende conferencia, la posici países de menor desarr región juntamente con VIA y el Uruguay.

Uruguay busca reacti exportaciones de car

MONTEVIDEO, 15 (AP).- Uruguay, acuciado por la necesidad de reactivar sus exportaciones de carne vacuna, ha enviado a Europa a un alto funcionario oficial para indagar sobre las posibilidades de reapertura de los tradicionales mercados consumidores del producto.

El presidente del Instituto Nacional de Carnes (INAC), Héctor Viana Martorel, viajó ayer a Bruselas en lo que se calificó de visita destinada a iniciar comercialización de ese producto.

Los informantes agregaron que, no obstante, durante su pasaje por Madrid trataré de acelerar el cumplimiento de una

operación ya concert 14.000 toneladas, que adquiriría a un precio de 1.400 dólares la ton

El gobierno revel pasados, que en las c cámaras frigoríficas tualmente unas 30.000 t de carne vacuna. Se d si esa cifra incluye la depositadas en insta frigoríficas argenti fueron arrendadas tem cuando se saturó la c de las cámaras locales

Posiblemente Martorel se reuna tam Bruselas con altos fun argentinos y paragua viajaron días pasados con similares propósit

ASEGURESE
MAYOR PRODUCCION

SUS PRODUCTOS AGRICOLAS
TIENEN MAS MERCADO

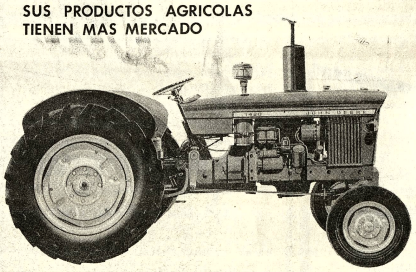

JOHN DEERE
"48 H.P.B."
1420 EL GRAN AGRICULTOR
veálo en:
CIBO 30 AÑOS
La Paz Plaza SAN FRANCISCO 202 Telefono 54937
sta.Cruz C. PLATANILLO frente al col. LA SALLE telefono 23176

PARA MI PAPA LO MEJOR

Esta es su gran oportunidad, APROV
CHE. Zambrana Hnos. está liquidando, Traje
Abrigos, Sacos sport, Pantalones, etc., et

De los precios mejor no hablar, visítenos y v
qué regalos. Que todo sea por los padres.

Av. Camacho N°. 1445

PARA EL PADRE

SOLO HAY UN REGALO DISTINGUIDO

Estuches

"ENGLISH LEATHER"

Aquiéralo en su perfumería de preferencia

ADMINISTRACION AUTONOMA PARA OBRAS SANITARIAS

AAPOS-POTOSI.

CONVOCATORIA A CONCURSO DE MERITOS.-Nº 1/74.

Por Resolución del Consejo de Administración de AAPOS-POTOSI, se convoca a Concurso de Méritos para la provisión del cargo de:

GERENTE GENERAL

Debiendo los concursantes llenar las condiciones siguientes:

1.- Ser boliviano de nacimiento.
2.- Poseer Título Universitario en Provisión nacional de Ingeniero Sanitario o de Ingeniero Civil inscrito en el Registro del Consejo Nacional de Ingenieros de Bolivia.
3.- Tener experiencia mínima de trabajo en Administración de Empresas, no menor de cinco años.
4.- Ofrecer una fianza real para el desempeño del cargo que será calificada por la Contraloría Departamental.
5.- El sueldo base mensual es de $b. 6.500.--.

El término para la presentación de Curriculum Vitae y de la documentación correspondiente es hasta el día 29 del presente mes de marzo, horas 18.--, en la Secretaría General de la Institución.- Plaza "Arce" s/n. o dirigirse a la casilla de correo Nº 268 de la ciudad de Potosí.

En su caso, el Consejo de Administración, se reserva el derecho de declarar desierto el Concurso o de someter a los postulantes a examen de competencia.

Potosí, 7 de marzo de 1974.

Cap. Ing. Jorge Patiño Aramayo
Presidente del Consejo de Administración.

The Doyle Pharmaceutical Company

fabricantes de los afamados productos

MERITENE y DAETENE

comunica al honorable cuerpo médico y farmacéutico y a su distinguida clientela que ha designado como sus representantes exclusivos a

SOCOMAN S.A.
Sociedad Comercial Andina

Calle Colón 282 4o piso, Oficina 402, La Paz.

Agencias en todo el país.

CONTRALORIA GENERAL DE LA REPUBLICA

EDICTO

El Sub Contralor General de la República, por el presente edicto, llama, cita y emplaza a los deudores que se mencionan a continuación para que por sí o mediante apoderado concurran a esta contraloría General a responder dentro del juicio coactivo que se les sigue por solicitud de "CONES" (Consejo Nacional de Edificaciones Escolares).

NOMBRE	SUMA	NOTA DE CARGO	FECHA
Gerardo Balderrama	$b. 336.67.--	8/ 80/72	26/ 7/72
Juan Saravia Vacaflor	$b. 4.670.46.--	8/266/73	15/ 3/73
Wilge Pinto	$b. 3.000.00.--	8/ 44/71	13/ 4/71
"Aserradero Caranavi"	$b. 2.001.00.--	8/263/71	5/11/71
Luis Endara Fartán	$b. 4.437.00.--	8/337/72	20/ 7/72
"Consorcio de Ingenieros"	$b. 1.573.00.--	8/742/73	4/ 6/73

Señor Subcontralor General.-- - - - - - REPRESENTA.- - - - No se pudo dar cumplimiento a la diligencia de notificaciones con las Notas de Cargo que anteceden por desconocerse sus domicilios... Es lo que represento para fines legales.- Fdo. Diligenciero.- á 22 de enero de 1974.-- En mérito a la representación que antecede, practíquese la notificación de los mismos mediante edictos.- Fdo: Sub. Contralor General.-

Lic. ROLANDO KEMPFF MERCADO

Sub Contralor General de la República

Petróleo en el Altiplano:

El Gerente de YPFB viajó a Oruro para ver producción de Copaquila

ORURO, 16 (PRESENCIA).- En fuentes vinculadas a las oficinas distritales de Yacimientos Petrolíferos Fiscales Bolivianos, se expresó, hoy con carácter confidencial extraoficial y reservado, que el pozo exploratorio que la entidad perfora en la región de Copaquilla, al sur del lago Poopó, ha dado como resultado la detectación de petróleo, pero no aún en la proporción que era de esperar.

Se vinculó a este hecho la versión que efectuó ayer a esta ciudad el ingeniero Rolando Prada Méndez, alto personero de YPFB. Este funcionario, según la entrevista publicada hoy por el diario "El Expreso", con carácter exclusivo, manifestó: "Atractivas perspectivas ofrece el altiplano a la empresa petrolera estatal, por eso intensificaremos la búsqueda de petróleo en ésta área".

De acuerdo a la publicación de "El Expreso" recalcando que es extraoficial, el presunto hallazgo de petróleo en Copaquila tiene carácter reservado para YPFB "mientras se evalúen algunos antecedentes".

Además, el mencionado diario asegura que la visita del ingeniero Rolando Prada Méndez, a Oruro, tenía un objetivo: conocer oficialmente y en el terreno que en Copaquila se encontró petróleo.

Con referencia al pozo que se perfora en esa región, el alto funcionario de YPFB señaló que se encuentra en su última fase de exploración y que, en base a los estudios técnicos, se puede sostener que, el altiplano ofrece atractivas perspectivas, por lo que se insistirá en los trabajos de exploración.

Las investigaciones sísmicas y gravimetras continuarán desarrollándose, "para determinar nuevas áreas exploratorias en el sector donde ahora opera YPFB, en el altiplano" para lo que se ha dispuesto un equipo especial.

En cuanto a Vilque, que fue la primera región donde YPFB realizó la perforación de un pozo exploratorio, expresó que las operaciones han sido suspendidas. Manifestó Prada Méndez: "Los bolsones de gas descubiertos en el pozo uno, han sido desestimados, porque no constituyen medios adecuados de comercialización".

El funcionario de YPFB durante su breve visita a esta ciudad, inspeccionó las oficinas distrita les de la entidad y conversó con los técnicos y jefes locales. Dijo que su visita era de simple rutina, tal como la que suele realizar a otros distritos del país, donde tiene sus dependencias YPFB. Añadió que comprobó que el trabajo que se realiza en Oruro es eficiente, por lo que retorna tranquilo a La Paz.

RIBERALTA 16 (PRESENCIA).- Las fuertes lluvias y la intensa humedad que reina en el ambiente, han agrietado el edificio subprefectural donde funcionan casi todas las oficinas públicas, incluyendo los Juzgados.

Debido a esto, se derrumbó totalmente la parte que ocupaba la Inspectoría Regional del Trabajo y Mano de Obra, felizmente sin desgracias personales, pero si ocasionando daños en muebles y archivos.

Efectivos del Regimiento Jordán se encontraban en la tarea de apartar los escombros y tratar de rescatar los enseres de la Inspectoria, tal como se ve en la fotografía.

El Subprefecto, Heriberto Araujo Tórrez, dijo que se ha dirigido reiteradamente al Ministerio del Interior, haciendole conocer la urgencia que se tiene de reparar el mal construido edificio Subprefectural, ocupado por casi la totalidad de las reparticiones públicas. En el Juzgado de Partido, que funciona en el mismo edificio, se puede apreciar un hundimiento del suelo, ocasionado por la erosión de la tierra y la mala construcción de las bases.

Mientras tanto, lo evidente es que pudo haber ocurrido un accidente con daños personales, y lo importante es evitar que el edificio se siga derrumbando.

Policía investiga en Cochabamba robo en las oficinas del L.A.B.

COCHABAMBA 16 (PRESENCIA).- Autoridades del Lloyd Aéreo Boliviano de Cochabamba, a traves del asesor legal de la entidad, denunciaron recientemente en la Dirección de Investigacion Departamental (DODIP) de un cuantioso robo, perpetrado en la sección Caja, en dos oportunidades.

Sergio Perez, Asesor Legal del LAB de este distrito, sentó denuncia formal,en dias pasados, en la Dirección de Investigación Departamental, dando cuenta que en el mes de diciembre del año pasado y 8 de marzo del presente año, sustrajeron de la sección "Caja" de la institución 15 mil pesos bolivianos y 7.150 dólares americanos, respectivamente.

Guido Prado, jefe del Departamento de Orden Social de la DID, a tiempo de dar cuenta de la denuncia presentada, informó que a la fecha se viene tomando las declaraciones correspondientes a varios empleados de la Sección "Caja" del LAB.Esta autoridad policial indicó que no hubo fractura en la "Caja", por lo que se estima que alguno o algunos funcionarios en combinación cometieron abuso de confianza, por cuanto utilizaron la "clave" de la mencionada sección.

Asimismo, informó que el caso será esclarecido totalmente, debido a que se comisionó a detectives de la Sección de Investigaciones Especiales, para la mayor celeridad posible.

Al parecer, según se señaló, el abuso de confianza se cometió hábilmente, manejado por un empleado que conoce con certeza la "clave"

Cambio de personas no soluciona fallas en aeronáutica nacional

COCHABAMBA, 16 (PRESENCIA) - Pilotos que hace tiempo solicitaron cambios en la alta dirección de aeronáutica manifestaron:

"Más de 26 accidentes de aviación en un par de meses y con el saldo lamentable de pérdida de vidas, no creemos que pueda solucionarse con simples cambios de personas en la Dirección de Aviación Civil sino que más bien debería enfocarse una reestructuración adecuada al momento que vivimos. Un cambio radical en la estructura que norma esta actividad podría solucionar los múltiples problemas que aquejan a esta actividad.

"Los lamentables accidentes tienen que obligar a dar un cuarto de conversión, adoptando medidas adecuadas que ordenen un mejor trabajo de los pilotos civiles".

"Las autoridades de la Dirección de Aeronáutica Civil, en su momento, no supieron exigir el cumplimiento de disposiciones que existen en todas partes del mundo, para el trabajo de pilotos y la obtención de brevets".

Indicaron, además, que las fallas que se confrontan en la actualidad demuestran el fracaso de AASANA porque no existen facilidades de vuelo. Un ochenta por ciento de los Radio-Faros se encuentra inactivo. Las comunicaciones, en una mayoria de los aeropuertos no existen por falta de combustible.

Realizarán gestiones para efectivizar crédito bancario en favor de Riberalta

RIBERALTA, 16 (PRESENCIA).- Con el fin de hacer efectivo el aprobado crédito de 500 mil dólares con el Banco Nacional de Bolivia en materia agrícola-industrial, así como de otras gestiones para el mismo, viajó a la sede del gobierno la alcaldesa de Riberalta, Elena de Urresti.

Antes de partir, declaró a PRESENCIA que tiene el propósito de suscribir el convenio respectivo con el BAB, además de asesorarse técnicamente sobre la clase y tipo de maquinaria que solicitará, para invertirla en el desarrollo urbano y agropecuario de la zona. Dijo además que buscará asegurar un aprovisionamiento de artículos esenciales, tan escasos ultimamente en la población.

NUEVA ORDENANZA

Paralelamente a esta importante gestión, la burgomaestre local presentará para la consideración y aprobación de CONEPLAN, un anteproyecto de Ordenanza Municipal de Patentes e Impuestos, reguladas y acomodados a la nueva situación que vive el país. Con esta regulación, solicitada por el Gobierno, se podrá sortear la actual situación deficitaria de la Alcaldía de Riberalta, que ha soportado los últimos ajustes económicos, sin regular sus impuestos y patentes.

Pero no concluirá su gestión en estos dos aspectos, ya que la dinámica alcaldesa se multiplica gestionando ademas y mejoras para Riberalta en todas las reparticiones estatales. Muchas de estas gestiones se han plasmado en hechos concretos y necesarios para la comunidad, lo que indudablemente le ha ganado el aprecie y agradecimiento de su pueblo.

Por su parte, el Gobierno ha sabido aquilatar las gestiones de esta autoridad comunal y, felizmente, presta oidos para que se conviertan en realizaciones para Riberalta.

Agregó que será una respuesta a la "zonificación" que hicieron los técnicos del Fondo de Refinanciamiento Agrícola del Banco Central, "marginando a Oruro del programa de financiamiento para el cultivo del trigo"

Las lluvias perjudican actividades en Riberalta

RIBERALTA, 16 (PRESENCIA) - Continúan las más copiosas cada día, retardando el normal tráfico de vehículos, paralizando el transporte terrestre y reduciendo los ríos de la región.

Temor el desborde de los ríos porque no tienen característica catástrofe como en 1971, pero las lluvias continuan, es de temer hayan perjuicios.

Debido a la crecida del río Yata, pequeña arteria fluvial que cruza la carretera Riberalta-Guayaramerín, por el Kilometro 16, muchos otros arroyos pequeños se han salido de su cauce natural y han cortado en tres partes la única vía terrestre de la región.

Las flotas de transporte de pasajeros se han visto obligadas a realizar trasbordo, utilizando canoas y obligando al pasajero a caminar unos cuantos kilómetros, con el agua arriba de los tobillos.

Oruro:

La Subsecretaría de Juventudes instalará granjas agropecuarias

ORURO 16 (PRESENCIA).- Se proyecta instalar en diversas regiones del Departamento granjas agropecuarias de voluntariado, según informó a la prensa Ramiro del Carpio, Coordinador Departamental de la Subsecretaria de Juventudes, dependiente de la Presidencia de la República.

Del Carpio señaló que esas granjas serán establecidas con la cooperación del Ministerio de Asuntos Campesinos y Agropecuarios, con cuya asistencia técnica -de acuerdo a lo manifestado por del Carpio- se intentará demostrar que "el Departamento de Oruro, es apto para el cultivo del trigo".

COMPRO ROPA USADA

Muebles, aparatos eléctricos, enseres, alfombras, aparatos telefónicos, bicicletas, radios y otros. Pago al contado, llamar al Tel. 23344 o 52660

DESPUES DEL COLEGIO: LA UNIVERSIDAD

Estas materias serán dictadas en forma idéntica al de la Universidad.

- MAT 99 Introducción a las Matemáticas
- QMC 99 Introducción a la Química
- FIS 99 Introducción a la Física
- MAT 100 Algebra de Conjuntos
- MAT 101 Análisis Real I

En tres meses aprenderá todo el programa de su curso

MATEMATICAS Y FISICA para SEGUNDO, TERCERO INTERMEDIO, 1º, 2º, 3º, 4º MEDIO.

"CESEN"

Centro Superior de Enseñanza

Inscripciones de Hrs. 16-21 pm INICIACION 1º. de Abril

Casilla

IBACSA

INDUSTRIA BOLIVIANA DE ASBESTO CEMENTO S.A.

OFRECE:

LAMINA ACANALADA DE ASBESTO CEMENTO (calamina) para techos:

2.50 x 1.10 m. $b. 89.50 la hoja (puesto Fábrica)

Con sus respectivos ganchos

PLANCHAS PLANAS DE LA MISMA MEDIDA

INCOMBUSTIBLE, REFRACTARIA, ETERNA, INCORROIBLE

FACIL DE INSTALAR, MAYOR SUPERFICIE CUBIERTA.

PEDIDOS:

★ COCHABAMBA
IBACSA Planta Industrial Avda. Blanco Galindo Km. 7.5 - Tel. 6113 - Casilla 1791

★ LA PAZ
Agencia de Venta de C.B.F. Calle Bueno esq. Camacho

★ ORURO
Augster -A dolfo Mier 881 - Teléfono 52823

19 de Marzo*
Día del Padre

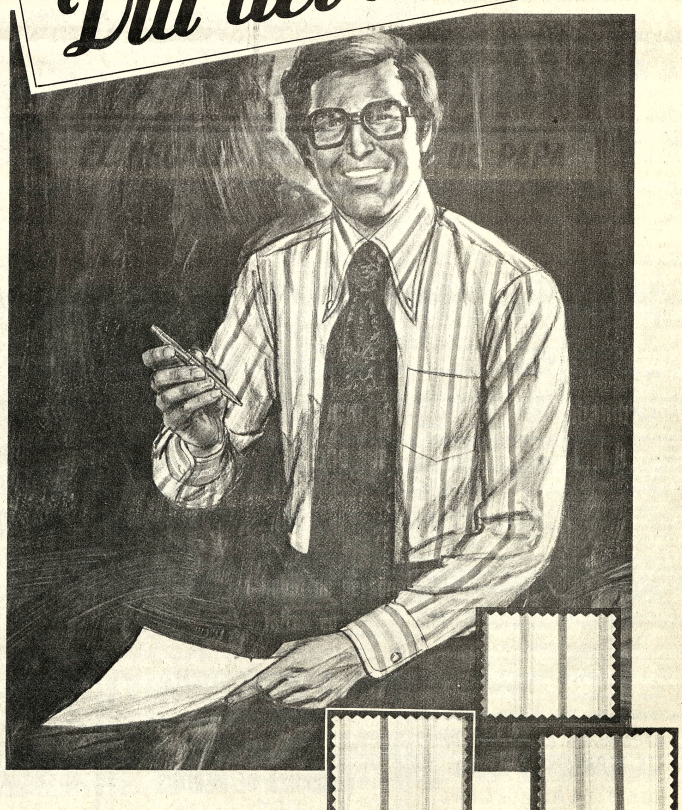

color, color y amor
Manhattan®
EL REGALO A LA ALTURA DE PAPA

Hoy se inicia programa general de celebración de la "Semana del Mar"

Con el embanderamiento general, homenaje de transportistas y conclerto de bandas se inician hoy en todo el territorio de la República los festejos de la "Semana del Mar", preparados por la Fuerza Naval Boliviana, Comité Nacional Pro-vindicación Histórica de la Guerra del Pacífico y Grupo Cívico Cultural "Eduardo Abaroa".

El programa completo es el siguiente:

DOMINGO 17 DE MARZO

Hrs. 08.00 Embanderamiento general de edificios, públicos y particulares en todo el territorio de la República, debiendo permanecer izada la Enseña Nacional hasta el día 24 inclusive.

Iniciación de la "SEMANA DEL MAR", a cargo de la Asociación Boliviana de Radiodifusoras ASBORA, Radio Illimani, Radio Nacional Colorado y demás emisoras en todo el territorio de la República, iniciando con el Himno Nacional, Marcha Naval, Himnos Departamentales y Oración a la Virgen de Copacabana "ESTRELLA DEL MAR BOLIVIANO".

Homenaje de los Sindicatos de Colectivos, Volantas y Taxis en general, con embanderamiento de sus vehículos en todo el país.

Hrs. 10.00 Concierto de bandas con temas alusivos a la celebración de la Semana del Mar, en las diferentes plazas y centros de paseo de la capital de cada departamento y provincias, a cargo de las Fuerzas Armadas, Policía Nacional Boliviana y Honorables Alcaldías Municipales.

LUNES 18 DE MARZO

Hrs. 08.00 Iniciación de Conferencias Cívico-Históricas, alusivas al problema de Reivindicación Marítima, en las diferentes instituciones educacionales, a cargo de destacados historiadores y Profesores de la materia de sus respectivos planteles.

Hrs. 10.30 Traslado de la Urna que contiene la Bandera que flameó en las acciones de Calama y Alto de Alianza; del Cuartel del Regimiento Colorados 1º. de Infantería, a la Alcaldía Municipal, lugar en el que concurrirán autoridades nacionales y departamentales, representantes de las FF.AA. de la Marina, Policía Boliviana, Comité Nacional Pro-Reivindicación Histórica de la Guerra del Pacífico, Grupo Cívico Cultural Eduardo Avaroa, Federación de Mar Cívico-Fraterna TRES PASOS AL FRENTE, Acción Marítima y otras entidades cívicas.

Hrs. 18.30 Apertura del Año del DR. ZENON DALENCE, GRAL. PEDRO VILLAMIL, GRAL. LUCIANO ALCOREZA, CNL. RAMON GONZALES 1974, en el Salón de los Espejos de la Honorable Alcaldía Municipal, a cargo del Sr. Alcalde Municipal Presidente del Departamento, Comité Nacional Pro-Reivindicación de la Guerra del Pacífico, Grupo Cívico-Cultural Eduardo Avaroa y Federación de Beneméritos Cívico - Fraterna TRES PASOS AL FRENTE.

Hrs. 20.00 Homenaje a la Semana del Mar por Televisión Boliviana, a cargo de la Academia Nacional de Policías.

Hrs. 20.30 Homenaje radial a la Semana del Mar por las emisoras Illimani y Batallón Colorados a cargo del Regimiento Tarapacá.

MARTES 19 DE MARZO.

Hrs. 11.00 Colocación de Ofrenda floral y Oración Cívica en el Cementerio General en homenaje a los Heroes de la Guerra del Pacífico, a cargo de la Escuela de Comando y Estado Mayor "Dr. Ladislao Cabrera".

Aplicación Naval "Almirante Padilla" Homenaje del Regimiento Colorados 1º. de Infantería y Batallón Colorados a la Policía Militar Naval.

Hrs. 19.00 Conferencia en la Escuela Naval-Militar (Irpavi), a cargo del Teniente Coronel Miguel Angel de Uzarte, tema: "AMERICA FRENTE A LA MEDITERRANEIDAD".

Hrs. 18.30 Sesión de honor de los Institutos de Investigaciones Históricas Culturales de la Honorable Alcaldía Municipal, en homenaje a la Semana del Mar, en el Salón de los Espejos, sujeto a programa especial.

Hrs. 20.00 Homenaje a la Batalla del Alto de la Alianza, con motivo de la celebración de la Semana del Mar en la Escuela Militar Boliviana, a cargo del Regimiento Colorados 1º. de Infantería.

MIERCOLES 20 DE MARZO.

Hrs. 10.00 Homenaje de la Prefectura del Departamento de la Paz, en su Salón de Honor, a la Marina Nacional, Grupo Cívico Cultural Eduardo Avaroa, Federación de Mar Cívico-Fraterna TRES PASOS AL FRENTE, Acción Marítima y otras entidades cívicas.

Hrs. 11.00 Homenaje radial al Cnl. Eduardo Avaroa por las emisoras Illimani y Batallón Colorados, a cargo de la Juventud de Acción Marítima.

Hrs. 15.30 Conferencia en el Salón de Honor del Colegio Militar de Ejército, sobre el tema "BOLIVIA FRENTE A LA TERGIVERSACION HISTORICA Y EL PROBLEMA DE REIVINDICACION MARITIMA", a cargo del Ing. Alberto Vélez Salmón.

Hrs. 18.30 Conferencia auspiciada por la Fuerza Naval Boliviana en el Salón de Banderas del Gran Cuartel General, a cargo del destacado internacionalista Dr. Mario Ojara Agreda, sobre el tema "UN SIGLO DE MEDITERRANEIDAD, con invitación especial.

Hrs. 20.00 Homenaje al héroe del Topater en Televisión Boliviana, a cargo de la Escuela Naval Militar.

JUEVES 21 DE MARZO

Hrs. 10.00 Traslado de la Urna que contiene la Bandera que flameó en las Acciones de Calama y Alto de la Alianza desde la Alcaldía Municipal hasta la Basílica de San Francisco, con la asistencia de representantes de las FF.AA., Policía Nacional Boliviana, Scouts Navales, Comité Nacional Pro-Reivindicación de la Guerra del Pacífico, Grupo Cívico-Cultural Eduardo Avaroa y Federación de Beneméritos Cívico-Fraterna TRES PASOS AL FRENTE.

Hrs. 11.30 Sesión de honor en homenaje a la Semana del Mar en el Salón de los Espejos de la Honorable Alcaldía Municipal, por los Amigos de la Ciudad.

Hrs. 18.30 Solemne responso en la Basílica Menor de San Francisco.

Hrs. 19.00 Traslado de las Urnas que contienen los restos del Cnl. Eduardo Avaroa, la Bandera que flameó en las acciones bélicas de Calama y Alto de la Alianza y la Bandera con que defendió heroicamente su posición el Teniente de Caláma Pio el Puente del Topater; desde la Basílica Menor de San Francisco, hasta la Plaza Avaroa, realizando de acuerdo al siguiente orden: Escuadrón de Caballería con Bandera Militar de las Fuerzas Armadas, Escuela Naval Militar, Academia de Policías, Colegios vespertinos, Unidades de Ejército, una compañía por Unidad, Fuerza Aérea, Fuerza Naval y Policía Nacional.

VIERNES 22 DE MARZO.

Hrs. 08.00 Colocación de ofrendas florales y Oraciones Cívicas rememorando la heróica hazaña y ejemplo de valor del Cnl. Don Eduardo Avaroa y en la defensa de Calama, ante el Monumento y Urnas que contienen sus sagrados restos y Bandera que flameó en las acciones bélicas de Calama y Alto de la Alianza en la Plaza Avaroa a las cuales concurrirán delegaciones de acuerdo al siguiente orden:

Hrs. 09.00 Ministerio de Relaciones Exteriores y Culto.
Hrs. 09.30 Ministerio de Defensa Nacional
Hrs. 10.00 Ministerio del Interior.
Hrs. 10.30 Ministerio de Educación y Cultura.
Hrs. 11.00 Universidad Mayor de San Andrés.
Hrs. 11.30 Normal Superior Simón Bolívar
Hrs. 12.00 Prefectura del Departamento.
Hrs. 14.30 Honorable Alcaldía Municipal.
Hrs. 15.00 Palacio de Gobierno (Planta Administrativa)
Hrs. 15.30 Ministerio de Transportes y Comunicaciones.
Hrs. 16.00 Ministerio de Previsión Social y Salud Pública, C.N.S.S.
Hrs. 16.30 Poder Judicial y Subsecretaría de Juventudes.
Hrs. 17.00 Asociación de Ex-Combatientes de la Guerra del Chaco.
Hrs. 17.30 Instituciones Cívicas y Culturales.
Hrs. 20.00 Homenaje del Grupo Cívico Cultural "Eduardo Avaroa" por Televisión Boliviana.

SABADO 23 DE MARZO.

Hrs. 08.00 Homenaje radial al Cnl. Don Eduardo Avaroa héroe del Topáter, a cargo de la Asociación de radiodifusoras ASBORA, Radio Illimani y Batallón Colorados.

Hrs. 09.00 Continuación de la colocación de ofrendas florales y alocuciones cívicas, por las delegaciones de las siguientes instituciones.

Hrs. 09.00 Ministerio de Trabajo.

Hrs. 09.30 Ministerio de Asuntos Campesinos y Agropecuaria.

Hrs. 10.00 Federación de Beneméritos Cívico-Fraterna TRES PASOS AL FRENTE y Unión de Militares en retiro.

Hrs. 10.30 Representantes del Ejército, Fuerza Aérea, Fuerza Naval y Policía Nacional.

Hrs. 11.00 Excelentísimo señor Presidente de la República, Gabinete, Alto Mando Militar, Comité Nacional Pro-Reivindicación Histórica de la Guerra del Pacífico, Grupo Cívico Cultural Eduardo Avaroa.

ACTO A DESARROLLAR

- Ización de la Enseña Nacional que flameó en el Comando del Ejército Boliviano en Tacna durante la Guerra del Pacífico, por S.E. el señor Presidente de la República Gral. Brig. Don Hugo Bánzer Suárez.

- Minuto de silencio en homenaje y recordación al que fue insigne héroe del Topáter Cnl. Eduardo Avaroa.

- 21 Salvas de artillería.

- Palabras de S.E. el señor Gral. Brig. Don Hugo Bánzer Suárez, Presidente de la República.

Ministros de Educación de seis países se reunirán desde el 27

Durante tres días a partir del 27 del presente mes La Paz, será sede de la Quinta Reunión de Ministros de Educación del Convenio "Andrés Bello" que tendrá como objetivo aprobar las resoluciones de la III reunión de Jefes de Planeamiento Educativo realizada el mes de nero.

Se ha informado que la Secretaría Ejecutiva del Convenio y la Oficina de Planificación de nuestro país, están adelantando los preparativos para la realización de la citada reunión. Se dijo que mereció especial atención la preparación de documentación y el conjunto de resoluciones que serán materia de estudio para parte de los ministros asistentes.

Los ministros de educación de Chile, Ecuador, Perú, Venezuela, Colombia y Bolivia, como miembros máximos del convenio "Andres Bello", harán ademas una evaluación de lo realizado hasta ahora en el campo de la integración educativa, científica y cultural de los paises de la región andina.

Incremento del 16 por ciento en recaudaciones aduaneras

La Dirección General de Aduanas recaudó en los dos primeros meses del presente año 112.879.065,87 pesos bolivianos correspondientes a importaciones y exportaciones (Banco Minero y Minería Mediana). La cifra muestra que hubo un incremento de $b. 15.583.182,24 en relación a enero y febrero de 1973, cuando se recaudaron $b. 97.295.883,63. El aumento porcentual fue del 16 por ciento.

Sin embargo, según cuadros obtenidos en la Aduana, se registró una disminución en las recaudaciones de febrero de 1974 por importaciones, en comparación con la cifra de 1973. El año pasado se recaudó $b. 39.196.581,53, mientras el presente año la cifra sólo llegó a 36.708.120,55, o sean 2.488.460,98 pesos menos. Pese a ello la recaudación por importaciones durante enero de 1974 fue superior en 6.664.375,44 en relación al mismo tiempo de 1973, lo que determinó que la cifra global correspondiente a los primeros meses del presente año haya sido superior en $b. 4.175.914,46 pesos, en importaciones, o sea con un aumento porcentual del 5,3 por ciento.

El Director General de Aduanas, consultado sobre estos resultados, dijo que estaba satisfecho, y que se estaba actuando dentro de los términos previstos al fijarse el cupo de recaudaciones a la Aduana Nacional.

DOTACION DE EQUIPOS

El Cnl. Hernán Castro dijo, que evidentemente, la Dirección General de Aduanas necesita una mayor dotación de equipos para cumplir más eficientemente su misión. Explicó que particularmente se necesitan más vehículos, en atención a que las fronteras del país son muy extensas.

Sin embargo, el Director de Aduanas se fue también partidario de reducir en un cincuenta por ciento el número de efectivos de la Guardia Nacional Aduanera lo que dijo, permitiría conceder a la mitad que quede sueldos mayores a los que tienen actualmente y que estén de acuerdo a las delicadas funciones que deben cumplir con celo y moralidad. Aclaró que este es sólo un criterio y que no está siendo aplicado, por cuanto para ello tendrían que tomarse decisiones a niveles superiores del Ministerio de Finanzas.

Subsecretario de Comunicaciones

Sistema de microondas entrará en funcionamiento en agosto de 1975

El 95 por ciento de los equipos para la instalación del sistema nacional de microondas se encuentra ya en el país, según se informó el Subsecretario de Comunicaciones, Lic. Alfonso Camargo Ampuero, quien añadió que ese moderno sistema de telecomunicaciones entrará en funcionamiento el 6 de agosto de 1975

Las obras civiles de las estaciones terminales en los distritos de La Paz, Oruro, Cochabamba y Santa Cruz, se encuentran avanzadas en un setenta por ciento, las que deben ser concluidas y entregadas hasta agosto del año en curso.

La Empresa Nacional de Telecomunicaciones (ENTEL), que tiene a su cargo la ejecución del plan, ha adelantado su fase de operaciones, según Guzman Ampuero.

PROYECTO

"El proyecto comprende la instalación de un sistema de microondas con capacidad de 960 canales telefónicos y de televisión, con estas instalaciones que formarán el eje de un sistema nacional de comunicación de larga distancia, afirmó el Subsecretario de Comunicaciones.

El sistema proporcionará un servicio directo entre las ciudades de Oruro, Cochabamba, Santa Cruz y La Paz, y se interconectarán con servicios de comunicaciones [illegible] derá a la instalación [illegible] de fólex, de teléfonos [illegible] misores de radio y [illegible] comutación electrónica.

También prevé la instalación de un sistema de banda lateral de alta frecuencia [illegible] suministrará servicios telefónicos y telefonos especiales [illegible] Camiri, Cobija, Puerto [illegible] Oruro, Potosí, Puerto [illegible] Riberalta, Sucre, Tarija, Trinidad, Valle grande, Villamontes y Yacuiba.

Cada uno de estos [illegible] serán interconectados [illegible] directamente a La Paz [illegible] y Santa Cruz [illegible] en las que se instalarán [illegible] terminales de sistema de microondas y en estaciones primarias [illegible] red de alta frecuencia.

Buena acogida del Cl[illegible] a nociones bolivianas

El Ministro Secretario del Consejo Nacional de Economía y Planificación, Sergio Otero indicó que los planteamientos bolivianos relativos a que se de vigencia al trato preferencial a los paises de menor desarrollo fueron favorablemente acogidos en la IX Reunión del Consejo Interamericano Económico y Social (CIES) que aún continúa en Quito.

El Ministro Otero que retornó el jueves a La Paz, indicó que los paises latinoamericanos habían apoyado también plenamente la sugerencia de que la venta de reservas estratégicas de minerales sea previamente consultada.

Los representantes bolivianos, encabezados por el Ministro de la Secretaría de CONEPLAN Sr. Fabian Escobari y además en el Ecuador una extensa conversación con Jack Kubisch, Subsecretario para Asuntos Latinoamericanos de los Estados Unidos de Norte América, "con quien se trataron aspectos relativos a los planteamientos presentados, los que ahuvieron buena aceptación de su parte".

A juicio del Ministro Otero, "Bolivia ha obtenido un rotundo éxito en sus planteamientos ante el CIES". Anunció que el próximo martes convocará a la prensa para hacer conocer los detalles de la misión cumplida en Quito, donde aún permanecen [illegible]

Observadores bolivianos [illegible] una reunión

El Secretario P[illegible] Presidente Banzer y el [illegible] Organismos internacionales [illegible] Cancillería, viajaron a [illegible] calidad de observador [illegible] asistir a la reunión [illegible] del tercer mundo. Esta [illegible] iniciará el 19 de [illegible] finalizará el 23.

Jose Mario Serrate [illegible] Erwin Ortiz Gadarillas [illegible] que en esta reunión se [illegible] temario de la sesión especial [illegible] Naciones Unidas que se [illegible] en abril del año en curso [illegible] reunión de los cancilleres [illegible] encomendadas serán [illegible] analizar problemas [illegible] del Medio Oriente.

Serrate Paz, [illegible] vado en S.E., manifestó [illegible] esta reunión Bolivia [illegible] hacer uso de palabra, [illegible] no es país miembro, [illegible] derecho.

Indico que de ser [illegible] solicitud se planteará [illegible] de libre determinación [illegible] blos, la no intervención [illegible] asuntos internos de [illegible] no reconocimiento a [illegible] territoriales y el rechazo [illegible] colonialismo como por [illegible] dicionales de Bolivia.

CARLOS JAIME VILLARROEL F.
ABOGADO
Atención personal de juicios civiles, penales, [illegible] exclusivamente. Amplia experiencia judicial. [illegible]
Bufete: Yanacocha 301, 2º piso, 1/4, 3 edificio [illegible] antiguo).
Teléfono 31413

Natusch Busch inaugurará dos escuelas en Prov. Omasuyos

En las localidades de Sotalaya y Quenaquetaro, ubicadas en la Provincia Omasuyos del Departamento de La Paz, el Ministro de Asuntos Campesinos y Agropecuarios, Coronel Alberto Natusch Busch, inaugurará dos escuelas que fueron construidas por el Servicio Nacional de Desarrollo de la Comunidad.

El Ministro aprovechará este viaje para realizar inspecciones en varias comunidades campesinas del altiplano, sobre los trabajos que desarrollan los organismos técnicos de su ministerio.

A la ceremonia de inauguración también asistirá el Coronel Gustavo Ramírez y personal del Servicio Nacional de Desarrollo de la Comunidad.

Las dos escuelas fueron construidas a un costo superior a los doscientos mil pesos bolivianos, financiados por el SNDC y campesinos de las dos comunidades rurales. Tienen capacidad para más de doscientos alumnos y en la inauguración también se entregará material didactico y deportivo.

Según se informó, dirigentes de las comunidades de Solalaya y Quenaquetaro solicitaron al Servicio Nacional de Desarrollo de la Comunidad la iniciación de otras obras de beneficio comunitario. Al respecto señalaron que todos los habitantes están dispuestos a cooperar con mano de obra y material, tal como lo hicieron para la construcción de las escuelas.

CONEPLAN ENTREGARA INFORME AL MINISTRO DE EDUCACION

En acto anunciado para el lunes a Hs. 16, en ISAP, el Ministro Secretario de Economía y Planificación entregará a su colega de Educación, Dr. Mario Serrate un informe sobre la "Investigación de Necesidades y Prioridades de Capacitación para el Sector Administrativo del Ministerio de Educación y Cultura".

El informe fue elaborado por el Departamento de Investigación y Evaluación del Instituto Superior de Administración Pública. Se explicó que el objetivo del estudio "fue detectar e identificar las necesidades y prioridades de capacitación de los funcionarios que prestan servicios en la Dirección y la Oficina de Planeamiento Educativo, habiéndose abarcado para este efecto todos los niveles de jerarquía de estas reparticiones, clasificando a los funcionarios en las categorías de Supervisor, Técnico y Auxiliar".

Se indicó también que el estudio está contenido en seis capítulos, relativos a: Aspectos Generales, Metodología, Cuadros Analíticos, Diagnóstico y Recomendaciones, ademas, de cuadros comparativos.

El trabajo evaluativo y de investigacion estuvo procesado por la "Misión de San José de la Universidad de California", en cumplimiento de un convenio suscrito con el Instituto Superior de Administración Pública de Bolivia en octubre de 1973

Desarrollo y...

(Viene de la página 3)

pais para alentar la radicación de pobladores.

-Vacío poblacional.

La actitud frente a la situación de fronteras será, entonces, la de buscar las causas y atacar las mismas y no obrar con premura basandose exclusivamente en las consecuencias.

Lo expuesto hace necesario pensar en una política que cumpla, en si, dos requisitos:

1º.- El inmediato: modificar con acciones concretas de fortalecimiento a través de una real integración de esas zonas del pais por una política poblacional y de desarrollo zonal exigido perentoriamente para la seguridad.

2º.- El mediato: que el cumplimiento del anterior requisito no interfiera una política de irradiación de influencia hacia afuera, con miras a consolidar una situación de mayores posibilidades nacionales, lo cual responde a una concepción moderada y razonada.

Las zonas de frontera no serán integradas realmente al pais si ademas de los bienes físicos necesarios, no se despierta una mística en la zona y en el resto del pais para que se comprenda el real problema del desarrollo y seguridad.

En última instancia, puede afirmarse que Política Nacional Desarrollo y Seguridad son nociones fuertemente integradas, cada una de las cuales está dirigida a enfatizar determinados angulos o enfoques de un mismo concepto de Nación, entendida, esta según una perspectiva dinámica

Para que una Nación pueda estar razonablemente segura se requiere, además, una disposición humana positiva hacia la ley y orden, una motivación cierta hacia objetivos claros de desarrollo político económico y social.

ASI CONSTRUIREMOS LA GRANDEZA DE BOLIVIA.

Manuel Dorado Flores
C.I. 334149

ASOCIACION BOLIVIANA DE EX-BECARIOS EN ISRAEL

SEMINARIO SOBRE DESARROLLO AGRICOLA

COMUNICADO

El Directorio de la Asociación Boliviana de Ex-Becarios en Israel comunica a sus distinguidos invitados, delegados de instituciones públicas, privadas e intergubernamentales que el acto de inauguración del Seminario sobre Desarrollo Agrícola y el Problema de la Escasez de Alimentos, que tenía que efectuarse el día lunes 18, se efectuará recién el día MIERCOLES 20 de MARZO A HORAS 17,00 EN EL PALACIO LEGISLATIVO.

Esta postergación se debe a factores imponderables.

La Paz, 16 de marzo de 1974

EL DIRECTORIO

52/74

UNIVERSIDAD BOLIVIANA
UNIVERSIDAD MAYOR DE SAN ANDRES

FACULTAD DE CIENCIAS PURAS Y NATURALES

CONCURSO DE MERITOS

De acuerdo al Art. 128º de la Ley Fundamental de la Universidad Boliviana, se CONVOCA A CONCURSO DE MERITOS para el cargo de Director del Instituto de Investigaciones Químicas.

Los expedientes serán recibidos hasta las 18 horas del lunes 18 del presente, en la Secretaria del Decanato de esta Facultad.

La Paz, 16 de marzo de 1974

Lic. Luis Crespo Ostria,
DECANO

VºBº
Dr. Luis Felipe Hartmann L.,
RECTOR

URSO NAL DE COOPERATIVISMO PARA EXTENSIONISTAS

CLAUSURA DE CURSO.- Un curso de cooperativismo para extensionistas del sector agropecuario ha sido clausurado ayer. En el curso se analizaron aspectos sobre el mejoramiento de la producción, el establecimiento de estructuras de comercialización, y apoyo crediticio. En la fotografía se observa un aspecto de la clausura, que contó con la presencia del Director Nacional de Cooperativas. Rolando Viscarra.

Aramayo Mines producía menos oro que las cooperativas en Tipuani

ANF.- Representantes de la Federación Nacional de Cooperativas Mineras lamentaron que hasta ahora no se hubiesen podido canalizar los estudios de factibilidad que se encuentran listos desde hace mucho tiempo para impulsar la mecanización de las minas que explotan las cooperativas en Tipuani. Señalan, empero, que, pese a todas las dificultades que confrontan y al desfinanciamiento del propio Banco Minero de Bolivia, han podido vender a la entidad bancaria mayor cantidad de oro que las antiguas empresas establecidas en la región.

La Cía . Aramayo de Minas, sólo entregó 1.700 kilos de oro entre los años 1940 y 1967 mientras que las cooperativas que operan desde 1953, han vendido al BAMIN cantidades substancialmente superiores.

"Esperamos que el Ministro Lema cumpla su ofrecimiento de inspeccionar personalmente la falta de liquidez del Banco Minero que no permite aumentar sus compras de oro", dijeron los dirigentes cooperativistas.

Solicitan reparación de caminos de Tarija

Las principales autoridades del Departamento de Tarija mediante telegrama enviado a las autoridades del gobierno solicitan que el servicio Nacional de Caminos envie maquinaria para la reparación de los caminos de ese departamento. Afirman que los transportistas se ven seriamente perjudicados y que aún el carbón con destino a la Empresa Nacional de Fundiciones no puede ser trasladado a la ciudad de Oruro.

ANUNCIAN PARO

Los dirigentes de la Federación Departamental de Transportistas afirman que en caso de que las autoridades correspondientes no adopten medidas concretas en el plazo de ocho días decretarán un paro general de labores.

Por otro lado, los dirigentes de los choferes afirman que en el programa anterior solicitaron el cambio inmediato del Jefe distrital del Servicio Nacional de Caminos por no desarrollar una labor efectiva para los intereses regionales.

para el mejor papá
B.V.D.
BRAND

ORDENANZA MUNICIPAL Nº 19-74

GRAL. ARMANDO ESCOBAR URIA
ALCALDE MUNICIPAL DE LA PAZ

CONSIDERANDO:

Que, el 23 de marzo se conmemora la inmortal hazaña de D. Eduardo Avaroa y otros patriotas inmolados en defensa de la integridad nacional en el Puente del Topater, durante la Guerra del Pacífico.

Que es deber de la H. Alcaldía Municipal rendir homenaje a la memoria de los héroes de esa gesta épica.

Por tanto, en uso de sus atribuciones legales,

R E S U E L V E:

Artículo Unico.- Dispónese el embanderamiento de todos los edificios públicos y particulares a partir del 17 al 23 del presente mes, como justo testimonio de admiración a Don Eduardo Avaroa y a los héroes que secundaron su épica hazaña, ofrendando sus vidas en defensa de la integridad territorial de nuestra Patria.

Los contraventores a esta disposición se harán pasibles a las sanciones pertinentes.

Queda encargado de la ejecución y cumplimiento de la presente Ordenanza Municipal, el señor Oficial Mayor de la H. Alcaldía.

Es dada en el Salón de Honor del Palacio Consistorial de la Ciudad de Nuestra Señora de La Paz, a los quince días del mes de marzo de mil novecientos setenta y cuatro años.

Gral. ARMANDO ESCOBAR URIA, ALCALDE MUNICIPAL DE LA PAZ.

ES CONFORME:
Dr. JOAQUIN VILLANUEVA LLANO, OFICIAL MAYOR DE LA H. ALCALDIA MUNICIPAL.

DEMOSTRACIONES CON HELICOPTERO LAMA SA-315 "B"

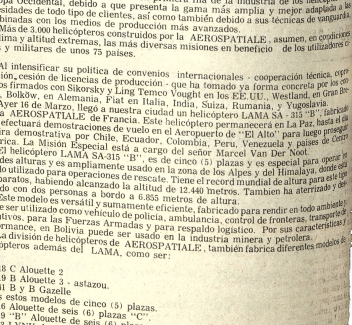

La AEROSPATIALE , se sitúa en primera fila de la industria de los helicópteros en Europa Occidental. Merced a que presenta la gama más amplia y mejor adaptada a las necesidades de todo tipo de clientes, así como también debido a sus técnicas de vanguardia combinadas con los medios de producción más avanzados.

Más de 3.000 helicópteros construidos por la AEROSPATIALE , asumen, en condiciones de clima y altitud extremas, las más diversas misiones en beneficio de los utilizadores civiles y militares de unos 75 paises.

Al intensificar su política de convenios internacionales - cooperación técnica, coproducción, cesión de licencias de producción - que ha tomado ya por los cuatro vientos firmas como Sikorsky y Ling Temco Vought en los EE.UU., Westland, en Gran Bretaña, Bölkow, en Alemania, Fiat en Italia, Indra, Suiza, Rumania, y Yugoslavia

Ayer 16 de Marzo, llegó a nuestra ciudad un helicóptero LAMA SA - 315 "B", fabricado por la AEROSPATIALE de Francia. Este helicóptero permanecerá en La Paz, hasta el día 21 y efectuará demostraciones de vuelo en el Aeropuerto de "El Alto" para luego proseguir su gira demostrativa por Chile, Ecuador, Colombia, Perú, Venezuela y países de Centro América. La misión especial está a cargo del señor Marcel Van Der Noot.

El helicóptero LAMA SA-315 "B", es de cinco (5) plazas y es especial para operar en grandes alturas y es ampliamente usado en la zona de los Alpes y del Himalaya, donde gracias a sus cualidades, ha sido empleado para operaciones de rescate. Tiene el record mundial de altura para este tipo de aparatos, habiendo levantado un peso de una tonelada a la altitud de 12.440 metros. Tambien ha aterrizado y despegado con dos personas a bordo a 6.855 metros de altura.

Este modelo es versátil y sumamente eficiente, fabricado para rendir en todo ambiente, ejecutivos, para las Fuerzas Armadas y policía, ambulancia, control de fronteras, transporte y performance, en Bolivia puede ser usado para respaldo logistico. Por sus características y helicópteros ademas del LAMA, como ser:

SA 318 C Alouette 2
SA 319 B Alouette 2 - astazou.
SA 341 B y B Gazelle
Todos estos modelos de cinco (5) plazas.
SA 316 Alouette de seis (6) plazas "C".
SA 319 "B" Alouette de seis (6) plazas.
WG 13 LYNK de nueve (9) plazas
SA 330 C/f Puma de veinte (20) plazas.
SA 321 Super Freion de veinte (20) plazas.
Los Representantes Exclusivos para Bolivia "COPER" S.A., calle Reyes Ortiz Nº 36, Teléfonos: 33596 y 51914, Casilla Nº 1215. La Paz, atenderán cualquier pedido de información.

Fondo Monetario Internacional inicia trabajo de evaluación

Hoy en la mañana llega a La Paz Linda Koenig, jefe de la misión evaluadora del Fondo Monetario Internacional, cuyos componentes trabajan ya en La Paz desde la semana pasada recopilando informaciones y ...

Ayer se supo que la señorita Koenig comenzará su tarea esta tarde, recibiendo la información que hayan reunido los señores Kreis, Armando Ribas y Wilfred Reichman, además del representante del FMI en Bolivia, Van Houten. Los expertos del fondo Monetario Internacional procederán, aproximadamente durante quince días, a una minuciosa evaluación de la situación económica de Bolivia, en sus aspectos de balanza de pagos, política fiscal, política monetaria, precios, salarios, deuda externa, etc.

Las autoridades del gobierno, así como el Representante del FMI han explicado reiteradamente que el trabajo de la misión del organismo internacional es de rutina y que se trata de una tarea que se la desarrolla anualmente en todos los países integrantes del Fondo.

Según anteriores declaraciones oficiales, la Balanza de Pagos de Bolivia está actualmente en una situación considerada "muy buena" y teniendo en cuenta esto, se hace innecesario un nuevo crédito stand-by de parte del FMI. Se supo, sin embargo, que no está del todo descartado que las autoridades gubernamentales requieran el respaldo financiero del FMI, como "una simple medida de precaución". El anterior crédito stand-by, según las fuentes oficiales, sólo fue utilizado en algo menos del cincuenta por ciento.

La ex-Power solicitó otra vez reajuste de tarifas eléctricas

La Compañía Boliviana de Energía Eléctrica nuevamente solicitó autorización al Ministerio de Energía e Hidrocarburos, para elevar la actual escala de tarifas eléctricas.

El Gerente de la compañía canadiense que suministra energía eléctrica a la ciudad de La Paz y distritos mineros de Oruro, en carta dirigida al Ministro de Energía e Hidrocarburos, Cnl. Guillermo Jiménez Gallo, reiteró su solicitud de aumento de los precios de las tarifas eléctricas.

En la petición, el Gerente de la Compañía Boliviana de Energía Eléctrica hace comparaciones con los costos del kilovatio-hora en los departamentos de Cochabamba y Santa Cruz.

Sobre el reajuste de tarifas eléctricas, solicitado anteriormente por la ex-Power, el Ministerio de Energía e Hidrocarburos afirmó que no será autorizada.

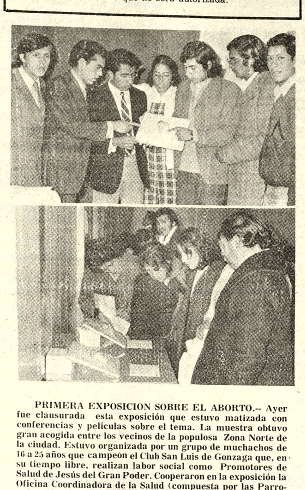

PRIMERA EXPOSICION SOBRE EL ABORTO.-- Ayer fue clausurada esta exposición que estuvo matizada con conferencias y películas sobre el tema. La muestra obtuvo gran acogida entre los vecinos de la populosa Zona Norte de la ciudad. Estuvo organizada por un grupo de muchachos de 16 a 25 años que campeón el Club San Luis de Gonzaga que, en su tiempo libre, realizan labor social como Promotores de Salud de Jesús del Gran Poder. Cooperaron en la exposición la Oficina Coordinadora de la Salud (compuesta por las Parroquias de Santiago de Munaypata, Santa María de los Angeles, San Pedro, Santísima Trinidad y San José Obrero) y la Cátedra Bio 99 de la UMSA.

Las fotografías muestran a los patrocinadores enseñando un embrión y al público observando con interés el material educativo y científico que se presentó en el Salón Parroquial de la Santísima Trinidad.

Nueva falla de autoridades

No entraron en vigencia precios topes de artículos de consumo

Contrariamente a lo que sostuvo el Ministerio de Industria y Comercio, no se exhibieron ni fueron puestos ayer en vigencia los precios topes de los artículos esenciales de consumo en los mercados públicos, advirtiéndose también la ausencia de control municipal y policial en ellos. La única autoridad que, como de costumbre, mostró preocupación por los problemas locales e hizo un recorrido por los mercados en su propósito de poner orden, fue el Alcalde Armando Escóbar Uría, quien se hallaba acompañado del Jefe de la oficina municipal de Control de Precios, Job Oviedo Vargas.

Con excepción de la fruta, cuya escasez se hace más notoria cada semana, los mercados y los puestos de venta instalados en calles de las zonas populares -convertidas también en mercados- aparecían ayer si no abarrotados, por lo menos con variedad y abundancia de productos agrícolas, cuyos elevados precios, sin embargo, continúan alarmando a la población.

Como señalaron algunas autoridades, la libre comercialización de los productos, que se rigen por la ley de la oferta y la demanda, no ha solucionado en manera alguna el problema de los abastecimientos, puesto que el afán especulativo de las comerciantes ha impuesto precios caprichosos y exageradamente elevados a los artículos de consumo esencial, determinando la fluctuación de los mismos en base de precios excesivamente altos.

Precisamente, para normalizar esta situación es que se anunció la fijación de precios tope para los artículos de consumo esencial, a fin de evitar la especulación y la elevación arbitraria, en forma exagerada, de los mismos. Esos precios tope debían entrar en vigencia ayer, según afirmó el Ministerio de Industria y Comercio, y debían ser difundidos tanto mediante carteles como por servicios de amplificación en los mercados.

No ocurrió nada de ello y la situación, consiguientemente, no ha variado respecto a las semanas anteriores. La especulación y los precios elevados son los únicos que mantienen vigencia, al igual que la falta de controles. Las autoridades, como es ya una costumbre, mostraron su falta de preocupación para imponer medidas cuya adopción anuncian por todos los medios publicitarios.

La excepción, como es también ya una costumbre, surgió con la presencia del Gral. Armando Escóbar Uría, que dialogó en aymará con las vendedoras para pedirles mayor comprensión por los problemas populares. Ante la inexistencia de las listas de precios topes, el Alcalde de la ciudad anotó los mismos en hojas arrancadas de su libreta, para colocarlas personalmente sobre artículos y productos.

Pero tan pronto como abandonaba un mercado el Alcalde, las vendedoras hacían desaparecer los precios anotados por el Gral. Escóbar en las hojas de su libreta, sin que otras autoridades se preocuparan de controlar la permanencia de esas anotaciones. Las vendedoras, también inmediatamente, volvían a imponer precios arbitrarios. Una ama de casa comentó que un solo hombre, por múltiple y enérgico que sea, no puede luchar contra la especulación si no cuenta con colaboradores eficientes y decididos.

A todo esto, dos hechos destacan. Pese a la existencia de precios fijos para la carne vacuna, los carniceros, tanto de mercados como de carnicerías, se han acostumbrado a recargar esos costos. Un buen corte de carne, no se lo consigue por menos de 30 pesos el kilo.

El otro hecho es el del pan. Pese a las declaraciones del Subsecretario de Comercio, Hernán Landívar Flores, de que la distribución de harina es normal, desde hace unos tres días la escasez de pan es notoria. Ayer se presentó un caso: una tendera acudió al horno -Obrajes- en que se surte diariamente de pan, para su expendio al público, a las 5 de la madrugada. En el horno le indicaron que toda la existencia de pan había sido distribuida a la una de la madrugada.

Aparte de la mala calidad del pan en el último tiempo, su escasez, aunque no total, ha vuelto a alarmar a las amas de casa. Ya no hay colas para el pan, porque sencillamente no hay ese artículo de primer necesidad.

Adjudicación de televisores para centros mineros

Las empresas Panoramic de Argentina y Zenit, norteamericana, se adjudicaron la venta de 5.000 televisores para los centros mineros dependientes de Comibol.

La comisión de adquisiciones de la empresa estatal, representantes de la Federación Sindical de Trabajadores Mineros y de las empresas concurrentes a la licitación, participaron de la evaluación de las ofertas.

Después de analizarse 5 ofertas, Panoramic de Argentina se adjudicó el derecho de proveer 500 aparatos de 24 púlgadas, 500 de 20 pulgadas y 1.000 de 17 pulgadas, mientras que Zenit entregará 2.000 televisores de 19 pulgadas y 1.000 de 16 pulgadas.

Para la provisión de los 5.000 televisores que serán comercializados entre los trabajadores de los centros mineros estatales en condiciones ventajosas, Comibol hizo una licitación pública en base a las especificaciones y recomendaciones de la Empresa de Televisión y el Ministerio de Transportes y Comunicaciones.

Primer premio de la Lotería cayó en La Paz

El billete número 33707 resultó premiado con trescientos mil pesos bolivianos en el sorteo realizado ayer por Lotería Nacional. Fue vendido en La Paz por la agente oficial Ana viuda de Vilela.

El segundo premio, de 18 mil pesos bolivianos corespondió al billete número 20985 y fue vendido también en La Paz por el agente oficial Victoriano Lazo.

Con nueve mil pesos bolivianos resultó premiado el billete número 28700. Fue vendido en la ciudad de Cochabamba por el agente oficial. Juan Verástegui.

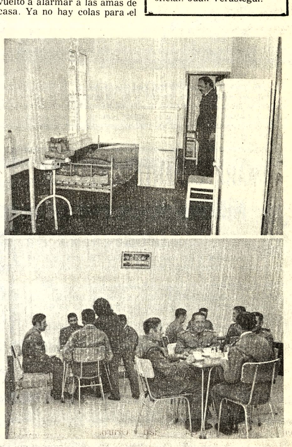

NUEVA ENTREGA.-- En días pasados el Director Departamental de la Guardia de Seguridad Pública, Tcnl. Jorge Zamora entregó para uso de los efectivos de esa dirección un moderno consultorio médico (arriba) y un comedor para suboficiales y clases. Al acto asistió el Comandante General de la Policía Boliviana, Cnl. Pablo Caballero Diaz.

Seminario familiar cristiano comienza mañana en San Miguel

Comienza mañana la Semana de la Familia en la Parroquia de San Miguel, con un programa que se ha calificado de adecuado a las necesidades y circunstancias actuales.

Ese programa cubre temas como el relativo a la dimensión dialogal como fundamento de una dinámica familiar y su apertura hacia la comunidad; la problemática cultural de Bolivia y su repercusión en la parroquia de San Miguel.

La Escuela y Familia, y Cooperativismo y Familia, son temas que tratan aspectos educativos de la relación familia-escuela y la problemática económica familiar vista desde un enfoque cooperativo.

Las relaciones padres-hijos, serán tratados en varios números del programa, así como la educación sexual. El enfoque de estos temas están presentados desde el punto de vista de la juventud y de los padres de familia.

Los temas que tocan a la pareja conyugal son también de interés como la fidelidad y las relaciones de ambos cónyuges en su repercusión en los hijos.

El aspecto de las drogas, las actitudes de los padres ante ellas, las causas del uso de drogas y su repercusión personal, familiar y social, serán tratados a través de charlas y películas, y grupos de discusión.

La metodología que se está utilizando es también nueva. Todos estos temas han sido convenientemente preparados y discutidos en los diferentes grupos apostólicos de la Parroquia. El Movimiento Familiar Cristiano, ha dado la pauta en cuanto a temática y que ha sido extraída de la realidad familiar y social de la zona parroquial.

La presentación de los temas tiene una línea concientizadora a través de piezas de teatro, paneles, mesas redondas, conferencias, películas, etc.

Está dirigido principalmente a matrimonios, pero el programa contempla temas para los maestros de la Parroquia, jóvenes de ambos sexos, ancianos.

El objetivo de la Semana es lograr una reflexión por todos los asistentes de las tensiones y problemas que confronta la familia y sacar conclusiones que sirvan de pautas para una Pastoral Familiar en la Parroquia. En segundo lugar lograr una visión de la familia como sujeto y agente de cambio social.

CLAUSURA DE SEMINARIO FAMILIAR EN MUNAYPATA

A las 9 y 30 de hoy se clausurará en la parroquia de Munaypata la Semana de la Familia Cristiana en esta zona.

Comenzó el lunes 11 del presente y concluyó ayer con una conferencia sobre temas sexuales dirigido a las señoras madres y sus hijas, desde los 10 a los 15 años de edad.

INFORME Y DISTINCIONES EN U.M.S.A.- El Rector de la Universidad Mayor de San Andrés, Dr. Luis Felipe Hartmann, foto de arriba (centro), junto a algunos de sus colaboradores en el acto donde informó a la prensa sobre la reunión del Consejo Internacional de Educación Superior, que a principio de mes se efectuó en Caracas, Venezuela. En la foto de abajo, dos aspectos correspondientes a las distinciones que el Sindicato de Trabajadores y la propia UMSA otorgaron a tres de nuestra primera entidad académica, con motivo de haber cumplido 25 años de trabajo.

Consejo Internacional del Estaño revisará precios en abril próximo

El Consejo Internacional del Estaño, formado por las principales naciones productoras de estaño del mundo y las mayores consumidoras, en su reunión del próximo mes de abril revisará nuevamente los precios para la comercialización de sus reservas (buffer Stock) que tradicionalmente le permitieron buscar un equilibrio entre la oferta y demanda en el mercado mundial.

La revisión y posible reajuste de los precios para las ventas que se hacen periódicamente de las reservas del buffer stock, se hará para proteger los intereses de las naciones productoras de estaño, entre ellas Bolivia, de las fluctuaciones que se observan en las cotizaciones para las materias en el mercado internacional.

La Asociación Nacional de Mineros Medianos, en un boletín difundido la semana pasada, hace un resumen de un análisis hecho por la revista especializada, Metal Bulletin, sobre la situación comercial del estaño.

La nota de la Asociación dice: "El Consejo Internacional del Estaño decidió no elevar el margen de las escalas de precios del Buffer Stock, aunque este asunto se revisará nuevamente en abril próximo.

Como se dijo en el Metal Bulletin del 21 de febrero, los productores han buscado la revisión de dicho margen para protegerse de una caída del precio del estaño, la que haría que sus operaciones se tornen improductivas a la luz de la última escalada de los salarios y de los gastos para la reposición de bienes de capital, desde la última revisión que se efectuó en septiembre.

En el caso de las operaciones con dragas, en las cuales la mitad del costo de operación está representando por el combustible (diesel) las recientes subidas en el precio del petróleo han tenido efectos marcados en las utilidades, Las utilidades de los productores, desafortunamente, no se han incrementado en relación a los precios del estaño del mercado libre y, en terminos reales, los productores - si alguna ventaja obtienen- están sólo ligeramente mejor que lo que estaban hace un año; en muchos casos esto sólo significa que pueden operar más bien en "negro" que en "rojo" (a pérdida). Los productores confrontan el problema del alza de los precios de los bienes de consumo, que se agrava con la inestabilidad de las monedas, mientras que las escalas del Consejo para el precio del estaño, se basan en el valor fijo de una moneda (el dólar malasio) que inevitablemente va cayendo en comparación con los precios de los artículos de consumo.

Regresó de reunión del CIES, Ministro Otero G.

Retornó al país el Ministro del Consejo Nacional de Planificación, Ing. Sergio Otero Gómez, quien asistió a la reunión del Consejo Interamericano Económico y Social que se inició el 11 del presente y finalizó ayer.

La comisión que presidió el Ministro Otero Gómez anunció que durante las discusiones, Bolivia formuló sus planteamientos que fueron acogidos con beneplácito. La delegación boliviana tuvo ocasión de departir sobre los problemas económico-sociales del país con los representantes de otras naciones que se hicieron eco de nuestros problemas que requieren una atención inmediata para su solución.

El Ministro Sergio Otero anunció que una vez que presente su informe al gobierno, convocará a los periodistas para hacerles saber los resultados, que para el caso de Bolivia, se alcanzaron.

Viaje de nuestro Director

Nuestro Director, Huáscar Cajías K., ha viajado ayer a Costa Rica donde asistirá a la Reunión de Expertos para el Estudio de Problemas Penitenciarios de América Latina.

La reunión ha sido organizado por el gobierno de Costa Rica, las Naciones Unidas y CEDAL (Centro de Estudios Democráticos para América Latina).

Los temas que se considerarán durante ocho días, son los siguientes:

a) Cooperación regional en programas de capacitación e investigación a nivel regional e intercambio de información sobre problemas penitenciarios comunes de América Latina.

b) Estructuración de un Código Penitenciario Tipo para América Latina.

c) Métodos de trabajo para su formación.

A la reunión, según se anunció, asistirán 21 participantes, incluyendo expertos del país huésped, de los países de la región y algunos de otras regiones.

Embajador de Suecia visitó al Presidente

El Embajador de Suecia en Bolivia, Tersten CHR Bjorck, fue recibido en audiencia por el Presidente interino de la República Gral. Alberto Guzmán Soriano. El diplomático visitante que tiene su sede en Lima, señaló a tiempo de abandonar el Palacio Quemado, haber conversado sobre diferentes temas inherentes a las relaciones entre ambos paises. Indicó que también habló con el Gral. Guzmán Soriano sobre el convenio recientemente suscrito por una compañia de su pais, Atlas Copco, para la instalación en Bolivia de una fábrica de perforadoras neumáticas y otros equipos destinados a trabajos de las minas con un financiamiento de once millones de dólares. Al respecto manifestó encontrarse "personalmente satisfecho porque dicho rubro asignado a nuestro pais por el Acuerdo de Cartagena, permitirá lograr un mercado dentro de los paises del Grupo Andino, lo que significará un incremento de divisas para Bolivia "Añadió que en su entrevista con el Presidente intercambiaron ideas sobre las exportaciones bolivianas y la fluctuación de precios en los mercados mundiales. Al referirse a la situación del gas y petróleo, el diplomático dijo que se analizó la posibilidad de contar con otras industrias, para cuyo funcionamiento Suecia estaria dispuesta a prestar su cooperación a Bolivia.

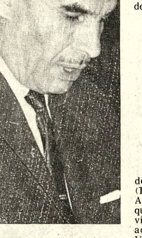

Dr. Walter Guevara A.

Geobol en reunión a realizarse en París

El Director del Servicio Geobol de Bolivia Guillermo Torrez, fue invitado para asistir a la Conferencia de la Carta Geológica del Mundo, a celebrarse a partir del próximo 20 de abril en París.

En la mencionada reunión internacional se discutirán los términos científicos para la confección del Mapa Geológico del Mundo.

Por la trascendencia de la Conferencia, Bolivia estará presente a través de Geobol.

Será la primera vez que una representación nacional concurre a una reunión internacional de esa naturaleza.

Bloque anticomunista

Es un eje "que nos parte por el eje", dijo Walter Guevara Arce

Consultado el jefe del Partido Revolucionario Auténtico (PRA), Dr. Wálter Guevara Arce, acerca del proyectado bloque anticomunista entre Bolivia, Brasil y Chile, que sería además integrado por el Uruguay y el Paraguay, el dirigente político enfatizó que Bolivia sería el país más perjudicado de concretarse el bloque. Mencionó el problema de las fronteras móviles, según el criterio brasilero y dijo que habría que evitar que esa "movilidad" se vuelva contra nosotros. En cuanto al mapa de Sudamérica en que desaparecen algunas fronteras. lo calificó de "fantasías"

BOLIVIA RESULTA SIEMPRE "SANDWICH"

Comenzó diciendo el Dr. Guevara Arce que todos los "ejes" que han existido o se han intentado en Sud América han tenido generalmente por objeto "partir a Bolivia por el eje"

Y prosiguió: "Nuestro país tiene las características geográficas más difíciles del Continente: Mediterráneo. A un costado de todas las grandes rutas de la civilización. Rodeado de cinco vecinos. Con tres hoyas hidrográficas en su territorio, la del Amazonas, el Plata y el Pacífico, que terminan sobre el mar en territorios extranjeros.

"No es extraño que esa realidad, que se mantiene invertebrada -continuó- sea una permanente tentación para los vecinos. Muchos libros se han escrito sobre este tema, comenzando por el de Badia Malagrida que califica a Bolivia como un absurdo geográfico, el de un oficial argentino con el pseudónimo de Capitán Nemo, el que escribió el Tcnl. del Ejército Brasilero Travassos, cuya tesis consiste en "la marcha al Oeste" del Brasil, desplazando la influencia argentina sobre Bolivia, el Paraguay y el Perú; los dos libros sobre geopolítica chilena del Gral. Pinochet, etc. etc.

"Con ese telón de fondo de geopolítica de conveniencia -afirmó Guevara Arce- parece fácil concluir que un supuesto eje entre Río de Janeiro y Santiago, pasando por La Paz, sólo tendría por objeto mantener a Bolivia bajo permanente control. Desde luego, no es nuestra "ideología" lo que cuenta. Son nuestros recursos naturales los que interesan.

"Por lo demás -agregó- el eje Río de Janeiro-Santiago no es una novedad. En los hechos diplomáticos y políticos existió más de una vez en el pasado. Melgarejo fue manejado como un muñeco borracho, simultáneamente, por los representantes de esos dos países. Además, es el único eje político y diplomático que el Brasil puede manejar fácilmente porque Chile es uno de los dos Estados de Sud América con el que no tiene fronteras comunes, por consiguiente no tiene problemas. La solidaridad de conveniencia les sale fácil a ambos. Bolivia resulta siempre una especie de "sandwich" entre los dos.

"Por consiguiente, cualquiera que sea el pretexto o la realidad, anticomunismo, solidaridad de regímenes militares de facto, pronorteamericanismo o lo que sea, parece cierto que lo menos conveniente para Bolivia es formar parte de ese "eje" o cualquier otro"

MOVILIDAD DE LAS FRONTERAS

En este punto, el conductor del PRA dijo: "El Embajador Texeira, autor junto con un General del Ejército Brasilero del libro sobre fronteras móviles, fue representante de su país en La Paz. Alguna parte de sus conclusiones pueden haberse originado aquí.

"En principio, el concepto de fronteras móviles no hace más que reflejar la realidad y es igualmente válido para los dos lados de cualquier frontera. El problema para nosotros consiste en evitar que esa movilidad se vuelva siempre en contra nuestra. Si la presión demográfica y económica que se ejercita sobre nuestras fronteras, que no son simplemente líneas imaginarias sino realidades vivientes que se extienden profundamente dentro de nuestro territorio, no encuentra resistencia en los mismos campos, de nada sirven los discursos o las protestas ¿Quiénes habitan nuestros territorios fronterizos?. ¿Quiénes controlan su actividad económica? Eso es lo único que cuenta.

FANTASIAS

Con relación al mapa publicado en el Brasil y reproducido en PRESENCIA, Guevara Arce expresa:

"En las "presentes circunstancias", el mapa del Brasil incluyendo los territorios del Uruguay, Paraguay y Bolivia, que reprodujo PRESENCIA, no parece ser otra cosa que una especulación en el campo de la fantasía "geopolítica". Como tal fantasía, sin embargo, ese mapa es representativo de una corriente expansionista que busca una salida sobre el Océano Pacífico para el Brasil. Algunas alternativas serían Perú o el Ecuador. Si no se consideran viables, la anexión de Bolivia y el entendimiento con Chile, al menos por de pronto, abrirían para el Brasil la ruta hacia el Pacífico. Se trata evidentemente de fantasías, dijo, a menos que "las presentes circunstancias cambien, lo cual no podría ocurrir sin la anuencia expresa o tácita de los EE.UU."

Terrenos vendo

Calacoto, Següencoma bajo, ocasión primera oferta Tel. 21796.

Precisamos

Un motor eléctrico de 65 HP 950 á 1.000 RPM. 50 ciclos 220/380 trifásico con arrancador. Referencias: Casilla 4811 ó teléfono 21082.

Hospital Metodista
CURSO DE PARTO PSICO-PROFILACTICO

El día 19 de Marzo se inician las clases de preparación física y psíquica para el parto.

Horario de clases: 16:30 y 18:20
Locales: HOSPITAL METODISTA EDIFICIO COSMOS

Mayores informes: Hospital Metodista Teléfono 83510.

FUERZA REVOLUCIONARIA BARRIENTISTA

CITACION

Se cita con carácter de urgencia a los cc. dirigentes del Comité Departamental de La Paz, dirigentes zonales, laborales, gremiales, femeninas y juventudes, a la reunión que tendrá lugar en la Secretaria Permanente del Partido, calle Socabaya N° 273, Altos, el dia Lunes 18 del pte. mes a horas 9 y 30 de la mañana

La Paz. 16 de marzo de 1974

(Fdo.) Secretario Permanente

CURSILLO DE TORTAS

Se iniciará el 18 del pte. Decorado de Tortas - Alta repostería Gelatinas - Variedad de flores en azúcar. Dictado por la Prof. NELLY MOSTAJO, especializada en México. Se preparan TORTAS ARTISTICAS. Se alquila vajilla. Otero de la Vega 271. Teléfono 24054.

COMPRO

Toda clase muebles antiguos, modernos, refrigeradores, cocinas, máquinas coser. escribir, pianos, alfombras, bicicletas, enseres de casa Ll amar teléfono 22730.

CLASES DE MATEMATICAS

Física y Química. Preparación particular para alumnos medios, intermedios y básicos. Ref. Av. Mcl. Santa Cruz, 1295, segundo piso. Teléfono 21477 (ESQUINA COLON). INSTITUTO MATEMATICO.

NECESITO EN ALQUILER CASA JUNTA

Con tres dormitorios, garaje y dependencias. Preferible zona Miraflores. Ref. Teléfono 60136.

GRACE Y CIA. (BOLIVIA) S.A.

CONVOCATORIA A JUNTA GENERAL ORDINARIA DE ACCIONISTAS

De conformidad con los Arts. 22 y 23 de los Estatutos de la Compañía, se convoca a los señores accionistas a Junta General Ordinaria, que se llevará a cabo el día Jueves 28 de marzo de 1974 a horas 9:30 en el local de la Compañía situado en la calle Mercado N° 1046.

La Paz, 15 de marzo de 1974.

GRACE Y CIA (BOLIVIA) S.A.

El Secretario

Siete films, candidatos al premio "La Llama de Plata"

Siete del total de films exhibidos en Bolivia en el año 1973 han sido seleccionados como candidatos al premio "LA LLAMA DE PLATA", instituido por el Centro de Orientación Cinematográfica (afiliado a la OCIC).

El Centro de Orientación Cinematográfica concede anualmente este premio al film que "concuerde con el pensamiento cristiano sobre el hombre y la sociedad exaltando los valores humanos de vigencia universal"

El informe proporcionado por la institución mencionada agrega que los films candidatos son los siguientes: "Dulce tortura", de Edouard Molinaro, "Cabaret", de Bob Fosse, "Sacco y Vanzetti", de Giuliano Montaldo, "Metello, de Mauro Bolognini; "Forasteros en Nueva York", de Arthur Hiller; "El Jardín de los Finzi Contini", de Victorio de Sica, y "En busca de la felicidad", de Robert Mulligan.

Las películas mencionadas serán nuevamente exhibidas, en una semana del mes de mayo, para que "el público y un Jurado Calificador ad-hoc determinen la ganadora absoluta.

El premio será otorgado en ocasión de la celebración del Día Mundial de los Medios de Comunicación Social, establecido por la Santa Sede.

El gerente de la empresa distribuidora cuyo film resulte premiado será el encargado de recibirlo.

El próximo miércoles 20 del mes en curso, en el Goethe Institut, se realizará un concierto de Cámara con la participación de la soprano Lana Paulk de Kempff, la flautista Victoria Córdova y la pianista Sarah Ismael. El programa incluye obras de Telemann, Schubert, Haydn, Handel, Donizetti y otros.

Exposición

En el Hall de la Alcaldía mañana, a horas 18 y 30, se inaugura la exposición de Gonzalo Ojopi Barba.

El artista oriental presentará 20 cuadros realizados con "material autóctono", según asevera en el catálogo.

Conferencia

... En la Alianza Francesa mañana, a horas 20.00 Geneviève Rozental dictará una conferencia sobre el tema "Cincuenta años de teatro cómico-satírico en Francia.

El ciclo concluye el martes con la charla que ofrecerá el dramaturgo Georges Berreby.

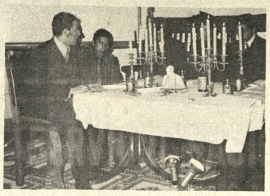

El elenco del Teatro Nacional Popular, durante la lectura de "La Reliquia" de Eca de Queiroz, en la Embajada de Portugal. El TNP llevará a escena la obra el próximo mes de julio.

Concierto de Cámara en el Goethe Institut

Con la participación de la soprano Lana Paulk de Kempff, la flautista Victoria Córdova, y la pianista Sarah Ismael, el próximo miércoles 20 se realizará un concierto de Cámara en el Goethe Institut.

El programa elaborado para la ocasión incluye obras de Telemann, Caldara, Schubert, Haydn, Nicolai, Handel, Ibert, Hindemith, Saint Saens, Diamond, Riegger, y Donizetti.

Las cualidades de las artistas son sobradamente conocidas en nuestro medio.

Lana Paulk de Kempff, cantante norteamericana residente en nuestro país, se graduó en música en la universidad estatal de Florida, Recibió su Master de Bellas Artes en la Universidad de Georgia; Completó sus estudios musicales en Alemania Occidental.

Victoria Córdova, graduada en Literatura y Ciencias Políticas en la Universidad de Whiman, Washington, participó al mismo tiempo en la orquesta como primer flautista, en conjuntos barrocos y en el coro universitario.

Sarah Ismael, profesora del Conservatorio Nacional de Música, ha sido tambien solista de la Orquesta Sinfónica Nacional bajo la dirección de los maestros Antonio Calderon y Gerald Brown.

ARTE Y CULTURA

Certamen internacional de dibujo

La Asociación Boliviana de Artistas Plásticos (ABAP) en fecha reciente ha recibido una invitación de los organizadores del XIII Premio Internacional de Dibujo "JOAN MIRO" para participar en el evento.

La invitación se hace extensiva a todos los artistas nacionales. El afamado certamen se realizará en Barcelona, España. Los interesados en el Concurso deberán sujetarse a las siguientes bases:

1.- Podrán participar todos los artistas sea cual fuere su nacionalidad o residencia.

2.- Los dibujos deben estar dentro de la línea actual de búsqueda y creación realizados en cualquier técnica de dibujo.

3.- Cada concursante podrá participar con una obra, inédita, de 50 x 65 cms.

Las fichas de inscripción deberán llegar a Barcelona hasta el 29 de marzo, y las obras a partir del 2 de abril.

4.- El Primer Premio consiste en la concesión de una obra de Joan Miró, artista español de prestigio mundial. Completan la lista de premios, cuatro medallas de cobre.

La Asociación Boliviana de Artistas Plásticos estará representada en el certamen citado por tres artistas La selección de las obras se hará en fecha próxima.

Mayores detalles sobre el concurso en la Galería "Tecmo" calle Mercado 1326, interior.

Exposición de Jaime Claure

El próximo lunes 25 del mes en curso, en el hall de la Alcaldía, se inaugurará la exposición del artista Jaime Claure Cardona.

En la ocasión, presentará más de 150 trabajos -en su mayoría floreros-. Se trata de una original muestra de cerámica decorada.

Jaime Claure Cardona, nacido en Cochabamba, es autodidacta y hasta la fecha ha realizado dos exposiciones, una en Cochabamba, otra en Santa Cruz.

Su exposición, primera en La Paz, estará abierta hasta el 5 de abril.

El artista, en una breve conversación, informó que el decorado de sus obras fue realizado en base a material nacional

2 Joya Literatura

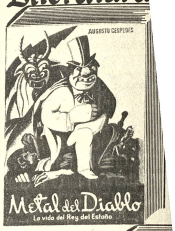

Distribuye:
Libreria Editorial "JUV
Mercado esq. Yanaco

ESCUELA NORMAL SUPERIOR "SIMON BOLIVAR"

COMUNICADO

El Rectorado de la Escuela Normal Superior "Simón Bolivar", hace conocer al estudiantado en general de esta Casa Superior de Estudios, lo siguiente:

1.- Las clases se iniciaron normalmente el día lunes 11 del presente mes para los cursos regulares.

2.-Habiéndose habilitado el funcionamiento del Segundo Curso para reprobados de la gestión de 1.973 en este curso, los interesados deben inscribirse a partir del día lunes 18 del presente mes.

3.- Las inscripciones para los alumnos aprobados en el primer Semestre del Curso Básico Común, comenzarán el día lunes 18 de los corrientes, debiendo presentar el Título de Bachiller en Humanidades y carnet de identidad obligatoriamente.

4.- Los exámenes de reparación para el Curso Básico Común se iniciarán el día lunes 18 hasta el día viernes 22 de los corrientes de acuerdo con el rol establecido.

5.- Las inscripciones y traspasos de alumnos en general para esta Casa Superior de Estudios, se atenderán hasta el día viernes 29 de los corrientes inclusive.

La Paz, 15 de marzo de 1974

Prof. Fernando Chávez Delgadillo
RECTOR
Escuela Normal Superior "Simón Bolívar"

AVISO

A los señores:

NOMBRES	REFERENCIAS
ESCOBAR MENESES, MARIO	"Otero de la Vega N°. 779"
REVOLLO SAAVEDRA, ORLANDO	"Topater N°. 890"
RAMOS QUISPE, INOCENCIO	Celso Peñaranda Quiroga
SORIA PEREYRA, SAUL	"Boqueron N°. 1359"
SANCHEZ SANCHEZ, HUGO	"Rigoberto Paredes N°. 1145"
TABLARES, GUMERCINCO	Sindicato 1° de Mayo
ZELADA V., ANTONIA	Club "Alas"
TRANSPORTES UNIVERSO	Jaime Machicado Yañez y Manuel Callisaya
ZAPATA MUNOZ, RAUL	Av. América N°. 220
VILLAMIL, DANIEL	"Federico Zuazo N°. 2114"
ZABALA, ISABEL	"Santa Cruz N°. 278"
ZEGARRA SARMIENTO, G ENARO	"Miguel de Cervantes N°. 2686"
PEÑA ANTEZANA, RAUL	"Landaeta N°. 538"
PEÑALOZA, GUILLERMINA AMELLER DE	Calle 9 - Calacoto
FABRICA NACIONAL CUEROS "EL INCA"	Raul Fortún Sanjinez
FERNANDEZ ELIAS, GUIDO	Barrio Ferroviario Calle 1 N°. 390

CHEQUES SIN FONDOS

CABALLERO CORONADO, OSCAR	Industrias "X" Acto S.A.
Cheque del Bco. Popular del Perú.	

Se les ruega apersonarse a la brevedad posible en nuestro "DPTO/LEGAL"

OCIC LTDA.

Galería Luz 2° piso. Of. 1
Tel. 21027

La Paz, 16 de marzo de 1974.

CAMARA DEPARTAMENTAL DE MINERIA DE LA PAZ

COMUNICADO

Se comunica a los asociados a esta Cámara que la Asamblea Ordinaria para la elección del Directorio que debia efectuarse en el presente mes conforme al articulo 22 de los Estatutos, ha quedado postergada porque la Prefectura del Departamento ha negado la autorización respectiva en razón del Estado de Sitio y Auto de Buen Gobierno vigentes.

Inmediatamente que el Estado de Sitio sea levantado o las autoridades permitan el verificativo de la Asamblea, se hará la convocatoria respectiva mediante la prensa con la debida oportunidad.

La Paz, 14 de Marzo de 1974

EL DIRECTORIO

SERVICIO NACIONAL DE DESARROLLO URBANO

¡EL PROGRESO MUNICIPAL ES PROGRESO DE LA COMUNIDAD!

El Servicio Nacional de Desarrollo Urbano, Institución destinada al fortalecimiento de las Municipalidades del país, en su segundo aniversario de fundación informa:

I NUEVA LEY DE MUNICIPALIDADES

El SENDU ha estudiado y elaborado dos anteproyectos de una nueva Ley Orgánica de Municipalidades que han sido presentados a las autoridades para su consideración.

Esta nueva Ley servirá para racionalizar, modernizar y dinamizar los Municipios de Bolivia y convertirlos en agentes del desarrollo económico y social.

Esta Ley ha sido encomendada al SENDU por la II Conferencia Nacional de Prefectos y Alcaldes. El SENDU ha cumplido con este cometido.

Este proyecto del SENDU deberá ser revisado y aprobado por las instancias superiores del Gobierno para su vigencia.

II.- NUEVO CURSO DE PRESUPUESTO MUNICIPAL

El SENDU inaugura en la ciudad de Cochabamba el 18 de marzo un curso de Presupuesto Municipal destinado a los Tesoreros Provinciales.

Este curso dará formación teórica y práctica, para una MEJOR FORMULACION Y MANEJO DE LOS TESOROS MUNICIPALES.

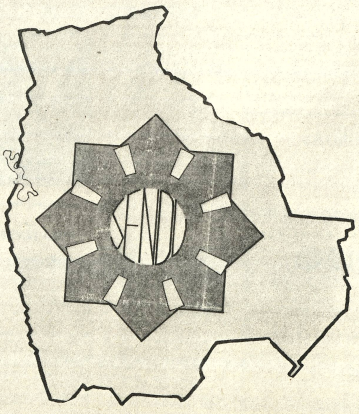

III.- ADJUDICACION DE OBRAS EN COCHABAMBA

Con el crédito concedido para obras de Desarrollo Urbano la H. Alcaldía Municipal de COCHABAMBA está procediendo a la licitación pública de las mismas.

PRONTO SURGIRAN LOS BENEFICIOS DE ESTE CREDITO TRADUCIDOS EN OBRAS CONCRETAS.

IV.- ASISTENCIA TECNICA A MUNICIPIOS DE CAMIRI Y SANTA CRUZ

El SENDU brinda actualmente cooperación técnica a la H. Alcaldía de CAMIRI para la elaboración de su Presupuesto por Programas. Esta Alcaldía ha calificado de EXCELENTE la cooperación recibida.

Se actualiza el manual de Funciones de la H. Alcaldía de SANTA CRUZ dentro del Programa Conjunto CONEPLAN - SENDU.

Se asesora a la H. Alcaldía de Santa Cruz para la elaboración definitiva de su Presupuesto por Programas.

SENDU ejecuta la política social del Gobierno del Gral. HUGO BANZER SUAREZ, bajo la Presidencia del Ministro de URBANISMO Y VIVIENDA Ing. Germán Azcárraga Jiménez y la dirección del Dr. Jaime Ponce García

Misas

Falleció D. Balboa vda. de Coritza, esposa; Luis, Justiniano, Reinaldo, Daniel e Ignacio Coritza Balboa, hijos; Carlos Ramírez R. Hortensia Lozano de Coritza, hijos políticos; Familias Eloy, Andrea y Luis hermanas; sobrinos, nietos, parientes y demás familia del que en vida fue ejemplar padre y abnegado esposo:

† Sr. FRANCISCO CORITZA SARMIENTO

Q.E.P.D.

Ruegan a sus amistades, personas piadosas en forma especial al personal docente de los Colegios Nacional Bolívar y Dr. Germán Busch y residentes carcoreños se dignen asistir a la misa de requiem que en sufragio del alma del finado y recordando el mes de su llorado fallecimiento, se mandará a oficiar el día de mañana lunes 18, a horas 12 a.m. en el templo de María Auxiliadora (El Prado).

La concurrencia a este acto de piedad cristiana compromete la gratitud de la familia doliente.

El duelo se despide por tarjeta.

AGRADECIMIENTO E INVITACION

Samuel, Hugo (ausente), Nora e Hilda Aranda Herrera, hijos Balboa M. de Rodríguez y Luis Herrera Maceda, hermanos Luis Rodríguez, Víctor Aliaga, y Mercedes M. de Herrera, hermanos políticos, los sobrinos, primos y demás familia de que en vida fue Doña:

† RAQUEL HERRERA

vda. de ARANDA

Agradecen a todas la instituciones, amigos y personas piadosas que en momentos de pesar los hicieron llegar sus sentimientos de solidaridad y les invitan a la misa que recordando los ocho días de su llorado fallecimiento se celebrará el día lunes 18 del pte. a hrs. 18.30 en la iglesia de María Auxiliadora (Prado).

La asistencia que comprometerá la gratitud de la familia doliente. El duelo se despide por tarjeta.

Agradecimiento e invitación

La familia de la que en vida fue

† FLORENCIA CALDERON DE BALLIVIAN

Q.E.P.D.

Agradecen profundamente a las instituciones, amigos y personas piadosas que les acompañaron en su dolor y les hicieron llegar sus expresiones de condolencia. Asimismo, les invita a la misa de 30 días que el día lunes 18 de marzo a horas 11.30 será oficiada en sufragio del alma de la extinta, en la Inmaculada Concepción (Monticulo); favor que comprometerá a los deudos.

La Paz, marzo de 1974

La familia de las que en vida fueron:

† Doña ALINA CORTADELLAS DE PRUDENCIO

† Doña RUTH PRUDENCIO CORTADELLAS

Q.E.P.D.

Invitan a sus parientes y amistades a la misa que recordando el primer mes de sus sensibles fallecimientos, se mandará oficiar el día de mañana lunes 18 de los corrientes a horas 8:30 en el templo de San Juan de Dios.

Favor que agradecerá la familia doliente. El duelo se despide por tarjeta.

La Dirección y personal docente de la escuela Rafael Pabón avisan a la misa que recordando los 8 días del sensible fallecimiento de la que en vida fue su estimada colega y amiga:

† Sra. MARIA LUISA FLORES DE LUPO

Q.E.P.D.

La mandará a oficiar el día lunes 18 a horas 11 y 30 en el templo de San Pedro.

El duelo se despide en la puerta del templo.

La Paz, 17 de marzo 1974.

Isabel G. de Barriga Antelo, Bothsy G. de de la Vega, José González Capriles, Jaime González Capriles (ausente), hijos; Mario Barriga Antelo, Julio de la Vega, Gaby R. de González, Dora de González (ausente) hijos políticos, nietos y demás familia de la

† Sra. EMILIA CAPRILES DE GONZALEZ PORTAL

Invitan a sus parientes, amigos y personas piadosas se dignen asistir a la misa que recordando el año de su sensible fallecimiento se mandará oficiar en el templo de la Inmaculada Concepción (Monticulo) el día de mañana lunes 18 a horas 11 a.m.

La familia doliente agradecerá su gentil concurrencia.

Cristina Vasquez vda. de Tellería, esposa; Casto, Luis, Graciela, Elsa (ausente), Efraín, René y Juana, hijos, Elena, Jesús, Guillermo, Héctor (ausente) Edith, Eva, y Orlando, hijos políticos, Jesús, Arminda, Adrián, Máx, Lola, Zoila, Lidia, hermanos políticos, nietos, sobrinos y demás familiares del que en vida fue abnegado y ejemplar esposo y padre:

† Sr. D. FERNANDO TELLERIA PORREZ

Q. D. D. G.

Invitan a los señores jubilados del Ramo de Comunicaciones, residentes yungueños, amigos y personas piadosas, se dignen concurrir al traslado de sus restos mortales, al Cementerio General, el día de hoy domingo 17 a horas 16 p.m.

El cortejo fúnebre partirá de la calle Catacora No 747.

La familia doliente agradece su concurrencia. El duelo se despide en la puerta del Cementerio.

La Paz, 16 de marzo de 1974

SOCIALES

REUNIONES

* Con motivo de la presentación de los Helicópteros Franceses "Lama", el Embajador de Francia y la señora de Jean Louis Mandereau ofrecerán una recepción el miércoles 20 en su residencia.

****

* La señora Nancy Barrera de Caballero, esposa del Comandante General de la Policía Nacional ofrece mañana un té en honor de la esposa del Ministro del Interior, Migración y Justicia, señora Norma Ballivián de Pereda. La reunión se realizará a horas 17 en el Sky Room del Hotel Libertador.

* Para despedir a su Presidente, señor Gilberto Sánchez, la Junta Directiva de la Asociación del Cuerpo Consular ofrece el miércoles un cóctel en los salones del Club Alemán.

NACIMIENTOS

* El hogar de los esposos Dr. Hugo Pérez Arenas y Angela Mauri de Pérez, ha sido alegrado con el nacimiento de su primogénita.

****

* Ha nacido el segundo niño de los esposos Jaime Deheza C. y Susana Ortega. El pequeño y la madre reciben atención en la Clínica Alemana.

---

* El hogar de los esposos Ricardo Castro y Esther Belaunde ha sido alegrado con el nacimiento de su primogénita.

FALLECIMIENTOS

"BOLIVAR" S.A. DE SEGUROS GENERALES participa el sensible fallecimiento del que en vida fue su asegurado

† Dn. FERNANDO TELLERIA P.

Q. E. P. D.

Cristina Vasquez vda. de Tellería esposa; Casto, Luis, Graciela, Elsa (ausente) Efraín, René y Juan Tellería, hijos; Jesús, Guillermo, Héctor (ausente) Edith, Elva y Orlando, hijos políticos; Jesús, Arminda, Max Adrián, Lola, Zoila, Lidia hermanos políticos, los primos sobrinos y demas familia ruegan a sus amistades personas piadosas se dignen asistir a la traslación de los restos mortales del extinto al Cementerio General del día de hoy domingo 17 a horas 16 p.m. (cuatro de la tarde).

El cortejo fúnebre partirá de la calle Catacora Nº. 747.

Favor que comprometerá la gratitud de la familia doliente.

La Paz, marzo de 1974.

"BOLIVAR DE SEGUROS GENERALES participa el sensible fallecimiento del que en vida fue su asegurado

† Dn. PEDRO ALIAGA ANTEZANA

Q. E. P. D.

Marcelina Gutiérrez de Aliaga esposa; Mario, Rita, Aliaga de Lizarro hijos; Nicolás Lizarro hijo político; los primos, sobrinos y demás familia ruegan a sus amistades personas piadosas en especial a la FUERZA AEREA, se dignen asistir a la traslación de los restos mortales del extinto el día de hoy domingo 17 a horas 17 p.m. (cinco de la tarde).

El cortejo fúnebre partirá de la calle Unión (Club Alas).

Favor que comprometerá la gratitud de la familia doliente.

La Paz, marzo de 1974.

Misas

MARIA LUISA S. v. de FUENTES, esposa y demás familia del que en vida fue:

† Dr. Dn. ARTURO FUENTES ALCOREZA

Q. E. P. D.

Ruegan a sus familiares, amistades, personas piadosas, Club Social La Paz, Asociación Beneméritos de la Patria, Asociación de Ex-combatientes de la guerra del Chaco, Club The Strongest, Asociación de Militares Jubilados, Cuerpo Médico de La Paz y demás instituciones a las que perteneció, se dignen asistir a la misa que recordando los seis meses de su sentido fallecimiento mandará a oficiar el día lunes 18 del presente mes a horas 10 y 30 a.m. en el templo de La Merced.

Atención que comprometerá la eterna gratitud de la familia doliente.

El duelo se despide por tarjeta

La Paz, 17 de marzo de 1974

Armando Estrada Carpio y Yolanda Zamorano de Estrada padres, Ricardo Estrada Zamorano hermano y demás familia del que en vida fue querido y adorado hijo:

† Joven LUIS FERNANDO ESTRADA ZAMORANO

Q.D.D.G.

invitan a sus parientes, amigos y especialmente a profesores, padres de familia, Promoción "Bodas de Oro" 1973 del Colegio La Salle, a la misa que en sufragio de su alma y recordando los seis meses de su trágico fallecimiento se celebrará el día de hoy domingo 17 a horas 12 a.m. en la iglesia de San Juan de Dios.

Favor que agradecerá la familia doliente.

La Paz, 17 de marzo 1974

Mercedez v. de Castillo esposa; Santos, Manuel, Katy, Irene, Mercedez, Yola y Hortensia hijos; Adolfo Guzmán, Raquel de Castillo, Dr. Silverio Tagle, Lic. Ernesto Zambrana, Prof. Néstor Palenque, Dr. Raúl Cortez y Dr. Carlos Acosta hijos políticos, sobrinos, nietos y demás familiares del que en vida fue ejemplar esposo y abnegado padre:

† Dn. GABRIEL CASTILLO GUTIERREZ

Q.E.P.D.

ruegan a sus familiares, amigos y demás personas piadosas, se dignen asistir a la misa que en sufragio de su alma y recordando el primer mes de su llorado fallecimiento, mandarán a oficiar en el templo de María Auxiliadora el día de hoy domingo a horas 19 (7 de la noche).

Favor que agradecerá la familia doliente.

El duelo se despide en la puerta del templo.

La Paz, marzo de 1974

ANIVERSARIO NATAL.- El Subsecretario de Defensa, General Oscar Quiroga Terán, rodeado por un grupo de amigos que lo agasajaron con motivo de su cumpleaños. En la foto figuran el Gral. Carlos Alcoreza y el Contralmirante Javier Pinto Tellería y varias damas.

Agenda Femenina

VISITA DE CORTESIA

El Dr. Marcos Lezama Lima, periodista venezolano cuya actividad en favor del problema marítimo boliviano ha concitado gran simpatía en los diversos círculos del país, realizará el martes a horas 16 una visita a la sede de varias instituciones paceñas femeninas. Las socias y directivas del Comité Femenino de Defensa de los Intereses de La Paz, Comité Femenino Cívico Paceño y Centro Cívico y Cultural "20 de Octubre" recibirán al visitante en su local de la calle México 1890.

Las directivas encarecen la puntual asistencia de sus socias.

AMIGOS DE LA CIUDAD

La Agrupación Femenina de "Amigos de la Ciudad" prepara para mañana un cóctel en homenaje al "Dia del Padre" con el que se agasajará a los socios de la institución. La reunión se realizará a las 11 a.m. en su sede social de la Plaza del Teatro Municipal.

CENTRO FEMENINO DE SOPOCACHI ALTO

En reunión celebrada el pasado viernes, se realizó una Asamblea Extraordinaria en la cual Emma Alina Ballón, asumió la Presidencia de esta agrupación vecinal y de voluntariado ante la renuncia presentada por la señora Guillermina C. de Mendizabal. Las socias tuvieron palabras de agradecimiento hacia su ex-Presidenta quien cumplió una fructífera labor impulsando varias obras de tipo social.

WILLY SUCRE V.
SARAH HARTSHORNE

Participan su enlace matrimonial, realizando el 26 de Febrero de 1974, en la ciudad de Montreal - Canadá.

Los contrayentes pertenecen a familias de Bolivia y Estados Unidos de Norte America respectivamente.

REINA DE LA UVA 1973.- Rose Mary Quintanilla Meyer, representante de Chocloca fue coronada como Reina de la Vendimia en la fiesta que anualmente se realiza en Tarija. En la foto la soberana desfila en su carroza por la Plaza Luis de Fuentes.

FOTOGRAFIA DE LA SEMANA

Gilber Márquez

FOTO CARLO

Comercio 926

Telf. 51181

B.B. debutará en TV norteamericana

NUEVA YORK, MARZ. 16 (AFP).- La estrella francesa Brigitte Bardot debutará a fines de este mes en la televisión norteamericana en un spot publicitario financiado por la oficina francesa de turismo y la compañía Air France.

Brigitte fue filmada a orillas del Lago de Annecy, en el sureste de Francia. Con esos labios que han hecho sonar a la población masculina del mundo entero, BB dirá: "Cuando voy de vacaciones me quedo en mi país. Me paseo por las orillas del Sena, me baño en la Costa Azul, veo obras de arte y como mejor que en cualquier otra parte de la tierra. Haga usted como yo: Pase sus vacaciones en Francia. Estoy segura de que se sentirá como en su casa".

GUSTAVO THELLAECHE YAÑEZ

GLADYS ROCABADO DE THELLAECHE

HUGO PORTOCARRERO SOLIZ

EVA GONZALEZ DE PORTOCARRERO

Participan el enlace matrimonial de sus hijos

DORIS y GUSTAVO

que, se celebró en la iglesia La Exaltación de Obrajes el día 16 de marzo.

La Paz, marzo de 1974.

Jorge Frías Baldivia

Gladys Bilbao Rioja

Arminda vda. de Bonadona

Participan a Uds. el enlace matrimonial de sus hijos

JORGE y YOLANDA

que se llevó a cabo en la ciudad de Washington D.C.

el día sábado 16 de marzo

El Instituto Suizo de Sueroterapia y Vacunación BERNA se complace en comunicar al honorable cuerpo médico que dispone nuevamente en todas las farmacias del país

BUCCALINA BERNA

(Vacuna para la profilaxis oral de las complicaciones gripales bacterianas)

en frascos de UNA dosis inmunizante completa por la vía ORAL.

¡AHORA!

CARNE CON GUSTO PROPIO

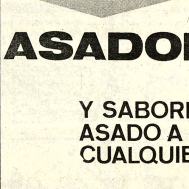

SIN ACEITES NI GRASAS QUE SOLO LE HACEN DAÑO Y ENGORDAN...

CON EL...

ASADOR - CHEFF

***

Y SABOREE UN GUSTOSO ASADO A LA PLANCHA EN CUALQUIER TIPO DE COCINA

ventas en:

SISAL LTDA.

COMERCIO esq. YANACOCHA

Agencia N°1 Potosi esq. Ayacucho — Agencia N° 2 Ayacucho 278

Agencia N°3 C. Loayza edif. Castillo

agencia 4 COMERCIO 814 esq. PEREZ VELASCO — agencia 5 ILLAMPU 840

Asterix

PARA GRANDES Y CHICOS

Compre hoy

AVISO PERMANENTE

NOMBRES	REFERENCIA O GARANTE
Andrade Caballero Gastón	Ballivián Nº. 1796-Copacabana
Aquim Gomez José Luis	TRINIDAD
Aguilar Plácido	Illampu Nº. 807
Bascopé Vidal Hugo	Carmelo Vaca Reyes y Fabián Vaca
Barriga Osvaldo	Empleado del Min. de Hidrocarburos
Cuéllar Chavez Medardo	Managua Nº. 1775-Miraflores
Camargo Luisa Gamez de	Roberto Gumucio Améstegui
Gonzales Mirna de	Fco. Bedregal Nº. 2912
Guzmán Guzmán Waldo	Tacagua Nº. 1506
Landivar Cabrera Roque	Ecuador esq. Muñoz
ORCOBOL LIMITADA.	Frigorífico Comercial Boliviano
Pando Aspiazu Eloy	Mayor Victor López Peña
Rea Alejandro Vaca	Adalid Zapata Gallardo
Pacheco Juan Carlos	Indaburo Nº. 963
Roca Salvatierra Angel	Riberalta
Trigo Hurtado Edgar	Eduardo Salinas Baldivieso
Tudela Armando	Indaburo Nº. 1256
Mealla Benitez Imar	Av. Saavedra Nº. 2100
Moya Aranda Aranda Wálter	Empleado de T.A.S.A.
Roca Melgar Hermes	Lizardo Barrancos
Soria Mamani Dionicio	Omasuyos Nº. 270
Vargas Villegas Daniel	Quintanilla Suazo Nº. 1078
Ventura Alpire Sergio	Ingavi s/n 12º piso
Seconal	Sociedad Constructora Nacional
Queyaly Pacorillo Lorenzo	Empleado de Fábrica Estatex

CHEQUES SIN FONDOS

Llanos Virgilio	Comerciante en Santa Cruz
Cheque del Bank Of América	
Sánchez Valda Jorge	Empleado de Vistón Ltda. "Zenit"

Se les ruega apersonarse a la Sección Legal de nuestra firma en Av. Camacho 3º. piso Of. 16 del Edif. Bernardo Tel. 40034.

La Paz, marzo 15 de 1974

LONGINES

Cronometrador de los juegos olímpicos de Munich

Distribuidores en Trinidad

Alcides Alpire Durán

DANIEL EL TRAVIESO

DIVULGUELO

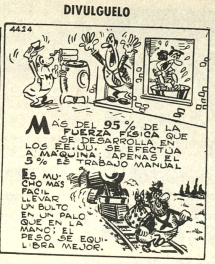

—¿Es aquí donde se pide un hermanito?

JUSTO Y FRANCO

MARIA DE OROO

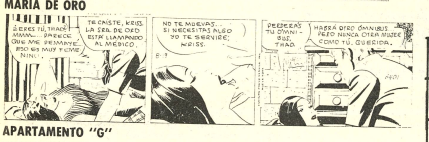

APARTAMENTO "G"

MARK TRAILL

JEFF COBB

PICAPIEDRA

ALFREDO

EGOISTO

GUMERCINDO

SPORTITO

Revistas Libros

Aparecio la nueva edición de Juan de la Rosa

De Nataniel Aguirre

Editores: GISBERT Y CIA. S.A.

Comercio 1270-1280 - Casilla 195

La Paz

De venta en todas las librerías.

LIFE EN ESPAÑOL vendo primeros 9 volúmenes encuadernados. Tel. 83551 (r).

WALTER SCOTT, vendo obras completas Walter Scott en idioma inglés veinticinco volúmenes Ref. Tel. 83551 (r)

AVISOS ECONOMICOS

Vehiculos

CARVAJAL, Yanacocha 448, camioneta Austin, estacas transfiere.

CARVAJAL, Yanacocha 448. Telf. 54862, colectivo GMC 59 vende.

CARVAJAL, Yanacocha 448, taxi Chevrolet 67 Impala vende. Trufis Chevrolet transfiero. Taxi Ramblet vendo.

VENDO MOTORES, usados Chevrolet, Dodge, Ford, parabrisas, tambores, alternadores punta ejes, barras torción, precios de ocasión Zoilo Flores 1284 (12-20/45041)

VENDO VOLQUETAS Ref. al Tel. 82304 (r)

Préstamos Dinero

PRESTO DINERO, en primera hipoteca $b. 10.000, 20.000, 50.000, trámites en el día. **COMERCIAL "ALAS"**, teléfono 29734.

CARVAJAL, Yanacocha 448. Telf. 54862, dinero presto desde 5.000 hasta 100.000, sobre primera hipoteca. Dólares desde 400 hasta 10.000, sobre joyas desde 1.000 hasta 10.000.

DOLARES, compramos Tel. 83776 (12-15/45042)

CARVAJAL.- Yanacocha.-44— Tel. 54862.- Dinero presto desde 5.000 hasta 1000.000.00 sobre primera hipoteca, Dólares desde 400, hasta 10.000 sobre joyas desde 1.000 hasta 10.000 asimismo necesito capitalistas no pagan comisión Reserva.

Tecnicos

PLOMERO Se hacen instalaciones y reparaciones Teléfono 54306 (16/45268)

TECNICO EXTRANJERO, arregla televisores a domicilio. Teléfono 27801(12-16/45046)

VENDO TERRENO Alto Obrajes Referencias Teléfono 84234 (16-17/45257)

TECNICO EXTRANJERO Repara Televisores Radios a domicilio Teléfono 2-9576 (14-16/45254)

PLOMERO Se hacen instalaciones y reparaciones Teléfono 54306 (14-15/45256)

Varios

TRAMITES MILITARES, Libretas, substitutivos, Beneméritos Rentas vejez, pensiones, gestiona Beneméritо DANIEL ARDUZ, Procurador causas, ex-Secretario Tribunal Militar. Sagárnaga 161. Teléfono 2-4058 casilla 3807(17-18/45277)

CARVAJAL, Yanacocha 448, transfiere calle Sagárnaga.

VENDO AUTO, regalado, Estados Unidos 1458 Miraflores (17-18/45276)

PUERTAS ANTIGUAS TALLADAS, compro, barqueros, marcos, columnas talladas, Tel. 83439 (12-15/45043)

VENDO Una colección del matutino PRESENCIA, desde el año 1967 a la fecha. Referencias Calle Loayza número 107. (buscar al Sr. Carlos Aramayo) R.

COMPRO Máquina fotográfica "PENTAX" con o sin accesorios. Referencias: calle Loayza número 107 (buscar al Sr. Carlos Aramayo). R.

VENDO DE OCASION Máquina industrial de tejer DIAMALT N° 8, preguntar por Natalio Camacopa R. Cuba N° 1349 Miraflores (16-17/45271)

CONSCRIPTOS 1974 Solicitan instrucción general Pedidos "ICEP" Yanacocha 682 (15-17/45265).

CORTADORA DE PASTO A motor o manual compro. Referencias Teléfono 83389 llamar de horas 11 a 11.30 y de 18 a 20.

PUERTAS ANTIGUAS Compro, otros talladas, columnas, marcos, Teléfono 83439 (15-17/45264).

VENDO REFRIGERADOR marca Electrolux mixto a Kerosene y electrico.Referencia Calle Colón N° 627.

WINCHESTER ANTIGUA Compro, espadas, corazas, trabucos otros,Teléfono 83439 (15-17/45264).

URGENTE Precisamos fierro de alta resistencia de 20 mm. de 10 a 20 toneladas, ofertas Teléfono 22170 - 55417 (15-17/45263).

VENTA MAQUINA OVERLOK y otras máquinas de coser. Y máquina de escribir Avenida Tacagua N° 1.646 (15-16/45260).

ANTIGUEDADES COMPRO, platería, monedas, bronces. Tel. 83439(12-15/45043)

COMPARTO O transfiero oficina céntrica Teléfono 50162 (16-17/45273)

ARREGLO COCINAS A domicilio Técnico Electricista Teléfono 27957 (16/45274)

CONSULTORIO Médico vendo Teléfono 25907 (16-17/45269)

CARVAJAL.- Yanacocha 448.- Tel. 54862.- Comunica a su distinguida clientela que su dependiente JULIO VILLARPANDO, ha dejado de pertenecer a la oficina.

COMPRO TREN de juguete, cualquier pieza o accesorio de tren eléctrico. Trenes completos Lionel Tel. Rodriguez 232 Sr. Sanjinés (r)

WINCHSTER ANTIGUA, compro, trabucos, espadas, cascos, otros. Tel. 83439(12-15/45043)

SE VENDE COCINA a gasolina de 3 hornillas y horno amplio. Referencias Azurduy de Padilla 631.

SE COMPRA Concertina Yanacocha 715 (14-17/45257)

Tocadiscos Tv-Radios

COMPRO APARATO de televisión de 19 pulgadas, Ref. Calle Víctor Sanjinés (2628) (r)

VENDO aparato Stereo, 4 en 1200 Watts Marca Silvania, parlantes con suspensión de aire Ref. Tel. 41944 (r)

APARATO CUADRAFONICO 4 en 1 de 4 parlantes Tel. 21584 o calle Castro 1581 Sr. Escóbar (r)

Propiedades Terrenos

CARVAJAL.- Yanacocha.-448.- Telf. 54862.- Vende Lote Villa Copacabana dos habitaciones 200 m2 - otros lotes Cota Cota - Alto Obrajes, Alto La Paz facilidades.

EN EL ALTO Vendo terreno detrás de la Aduana, 6.400 M2. Teléfono 53497 (15-17/45261).

COMPRO TERRENO EN IRPAVI llamaral Tel. 82848 (r).

CARVAJAL.- Yanacocha 448 Telf. 54862 Vendo Lote La Portada 155 m2 dos habitaciones 28.000. Otro Lote Obrajes Av. Mecapaca 168 m2 18.000.

COMERCIAL "ALAS". GALERIA LUZ. Tel. 29734, vende terrenos: 190 m2. Obrajes.- 234 m2. Alto Obrajes.- 454 m2. Seguencoma.

EN COTA COTA VENDO, terreno 1.000 m. Referencias teléfono 40227 en las mañanas. (17-21/45275)

CARVAJAL, Yanacocha 448. Telf. 54862, lote hermoso vende Seguencoma Amor de Dios 405 mts. Lote Alto Seguencoma 350 mts.

CARVAJAL, Yanacocha 448. Vende lote Villa San Antonio 600m. tres habitaciones divisible, facilidades. Otro lote Villa San Antonio 552m. cerca cruse. Lote Cota Cota con construcciones cercado amplio galpón 1.000. Otro sobre Av. 1.000 cercado.

CARVAJAL, Yanacocha 448. Telf. 54862 vende lote La Portada 155m. dos habitaciones 28.000. Lote Obrajes Barrio del Periodista. 168m. 18.000. Otro lote Villa Copacabana 200m. Dos habitaciones cerca cruse.

CARVAJAL, Yanacocha 448. Telf. 54862, vende lote calle Santa Cruz 320 m. Lote Achumani 1.000 m. cerca Club Alemán. Lote Obrajes calle 17 320 m. tres habitaciones por terminar.

Empleados

NECESITO PINTOR urgente llamar al Tel. 82304 (r)

NECESITO Overloquista que sepa cortar Ref. Parquia Libano Julio Sánchez y José Aguirre - Achá N°. 1313 (13 - 15/45050)

Teléfonos

CARVAJAL.- Yanacocha - 448 Alquilo Teléfono particular instálado Calle Illampu. Otro en Miraflores y Otro instalado en la Av. Perú.

CARVAJAL, Yanacocha 448. Telf. 54862, teléfonos particulares alquiler Miraflores, zona norte calle Illampu.- Comercial transfiere.

Muebles

MUEBLES Vendo comedores Dormitorios formicados livings FACILIDADES Almirante Grau 1306 esquina Yacuma (16-17/45270)

COCHABAMBA

RESIDENCIAL MADRID.- Ofrece habitaciones confortables, a precios módicos, en zona comercial de la Avenida Aroma. Dirección Calle Junín 6723 (al lado de Flota Continental).

Casas

CARVAJAL.- Yanacocha 448.- Tel. 54862.- Necesito casas, departamentos, habitaciones tiendas oficinas para colocación inmediata alquiler anticrético, propietarios no pagan comisión.

CASA Con galpón cubierto y agua en el Alto cerca de la Ceja Vendemos Ref. Potosí 1240 Primer piso Empresa Constructora (14-16/45255)

PERMUTO CASA Con taxi cualquier marca Referencias Avenida Perú N°. 211 (13-14/45251)

CARVAJAL Yanacocha 448 Tefl. 54862.- **Venta Casa Villa Fátima dos departamentos completos garaje jardín sobre plaza**

COMERCIAL "ALAS". GALERIA LUZ. Tel. 29734, alquila casa tres dormitorios, dependencias, jardín, garaje. San Miguel.

CARVAJAL.- Yanacocha 448.- Vende casa dos departamentos Av. Iturralde entrega vacía, confortable ocasión.

COMERCIAL "ALAS". GALERIA LUZ. Tel. 29734, alquila casa muy bien amoblada, dos dormitorios, dos baños, amplio jardín, garaje. San Miguel.

CARVAJAL, Yanacocha 448. Tel. 54862, vende casa República Dominicana dos departamentos jardín, garaje, otra casa calle José Aguirre Achá 289 m2. 12 habitaciones vacía.

ADMINISTRO EDIFICIOS, asimismo casas o departamentos. **COMERCIAL "ALAS"**, teléfono 29734.

CARVAJAL, Yanacocha 448. Telf. 54862, vende casa calle Saravia 7 habitaciones dos tiendas, terrazas 250.000. Otra casa calle Felipe Bravo, habitaciones tiendas 250.000.—.

CARVAJAL, Yanacocha 448. Telf. 54862 vende casa calle Landaeta tres pisos tres departamentos vacía. Otra casa Av. Iturralde dos departamentos completa entrega vacía. Otra casa calle Tumusla dos departamentos completos lugar comercial. Otra casa Vino Tinto. Otra casa calle Santa Cruz, lugar comercial.

CARVAJAL, Yanacocha 448, vende casa Luciano Alcoreza 7 habitaciones 130.000, casa calle Los Claveles.

CARVAJAL, Yanacocha 448, vende casa calle Yanacocha dos departamentos; otra casa calle Canónigo Ayllón. Otra casa calle Vicente Ochoa 13 habitaciones 4 tiendas lugar comercial.

TODOS SANOS CON
Opotónico
VITAMINADO

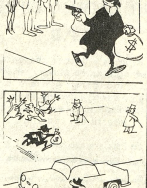

AGE

— PRESENCIA Av. Mariscal ... CENTRAL: Tel. 40460 - 41128 32172.- PUBLICIDAD: Tel. 32 Casilla 1481.- Cajón Postal 32

FARMACIAS DEL 16 AL 2

EL MUNDO Corrales - Yungas N°. Venezuela N°. 1430. Tel. 38432. 29020. 20 DE OCTUBRE. Av. 20 PLATA. Av. Armentia N°. 660 Tel. 515. Tel 82507

FARMACIAS DE TU

OBRAJES Plaza Franz Tamayo República 26 Tel. 30725 Villa Victoria. Tel. 59107 Alto de La Paz.- CRISTO Sopocachi Alto.

TELEFONOS D

BOMBEROS 119.- **ASISTENCIA** TRULLA 118.- **TRANSITO** 26146.- **TA** TELEFONOS (RECLAMOS) 113.- **T** HORAIZ.- **LARGA DISTANCIA-EXT** HOSPITAL DE CLINICAS CENTRAL

FLO

TRANS-SERVICE LTDA. Alto de TRANSPORTES "EL CHAPACO TRANSPORTES UNIVERSO Av. PORTES SAMA. Murillo esq. Gra "PULLMAN BOLIVIA. Plaza Alonso ANDINO.- León de la Barra 360 Te Tel. 26981.- **CONTINENTAL** Av. Mc Av. Montes 620 Tel. 20477 - 40463.- E TRANSPORTES PILCOMAYO F ALIAGA Av. Montes 700 Tel. 38 TRANSPORTES SAN CRISTOBAL 41076.- **FLOTA YUNGUEÑA** TRANSPORTES "LOS ANDES" Av. VICTORIA Edificio Ballivián 363 O PORTES ABAROA Plaza Alonso d BUSES KIRQUINCHO Beni 108. MENDEZ. Av. Ayacucho 626 Tel. 298 Beni N°. 1. Tel. 40975.- **TRANSPOR** 160 (Hotel Tumusla).- "**DORADO OR** 106. Tel. 40975.- **TRANSPORTES RI** 660 Tel. 26984. **EXPRESO PANAME** Sucre - Villazón. Dirección calle Bo

EMPRESA

LLOYD AEREO BOLIVIANO Te LUFTHANSA Tels. 30382-32780-30909 **AEROLINEAS ARGENTINAS** Tel. 50 FRANCE Tel. 31746.- **LAN** Tel. 28536.- PANAM Tels. 54117-41863.- **BOA** Tel TOMIANA Tel. 54477.- **IBERIA** Tels. R.O.A.C. Tel. 35541.- **CANADIAN PA** AIRLINES Tel. 32541.- **BRITISH CA**

BRANIFF INT

VENTAS-INFORMES Tels. 21100 CARGA Tels. 38555-59015.- **ESTACIO** TACION GUAQUI Tel. 888.

Departamentos Habitaciones

HOTEL ATLANTIC Avenida Armentia 521 Teléfono 23342 habitaciones individuales $b. 20.00 Delegación convencional (7-7A/45018)

NECESITO pieza anticretico San Pedro o Miraflores Ref: Teléfono 22184 de horas 18 adelante joven Silver.

OCASION Vendo 2 cama cunas Referencias Teléfono 20192 (R.)

NECESITO Departamento en alquiler doy $b. 1.000.- Ref. T.A. 24494 (14-17)

CARVAJAL.- Yanacocha 448.- Tel.- 54862.- Necesito Garzonier alquiler amoblada para persona honorable.

CARVAJAL.-Yanacocha- 448 Telf. 54862.- Tienda calle Tarapacá lugar Comercial cerca Garita Anticrético 20.000

COMPRO DEPARTAMENTO Pequeño en zona residencial Referencias Teléfono 41125 interno 10 Sta. Sonia.

CARVAJAL, Y anacocha 448. Telf. 54862, departamento Villa Copacabana anticrético 55.000. Otro departamento calle Ramona Sinosahin anticrético 25.000. Otro departamento calle Manzaneda 35.000. Otro departamento pequeño Av. Montes prolongación, anticrético 13.000.

CARVAJAL, Yanacocha 448. Telf. 54862 vende casa Villa Fátima La Merced sobre una plaza 475 m2 dos departamentos jardín, garaje entrega vacía. Otra casa Av. Buenos Aires final ocho habitaciones 150.000.

CARVAJAL, Yanacocha 448. Telf. 54862 casa junta Plaza Villarroel dos dormitorios dependencias por estrenar anticrético. Otro departamento misma casa anticrético por 100.000, por estrenar vacía. Otra casa junta Av. Vásquez dos dormitorios dependencias jardín lavandería anticrético.

CARVAJAL, Yanacocha 448. Telf. 54862, casa junta Obrajes anticrético vacía. Departamento Obrajes mixto entrega inmediata. Otros departamentos alquiler anticrético distintas zonas.

CARVAJAL, Yanacocha 448. Telf. 54862, tienda trastienda anticrético Av. Illimani mixto 35.000 y 500. Tienda calle Tarapacá cerca Garita anticrético 20.000. Tienda amplia Av. República cerca Maternológico anticrético 10.000.—

COMERCIAL "ALAS". GALERIA LUZ. Tel. 29734, alquila casa tres dormitorios, dependencias. Obrajes.

CARVAJAL, Yanacocha 448. Telf. 54862, vende casa Villa Fátima tres habitaciones 60.000. Otra casa zona Santiago de Lacaya un departamento completo por concluir. Otra casa calle Cuarto Centenario tres pisos 9 habitaciones 250.000.

COMERCIAL "ALAS". GALERIA LUZ. Tel. 29734, alquila confortable casa amoblada tres dormitorios, dos baños, dependencias, jardín, garaje, Obrajes Alto.

¡AHORA COMO AHORA LA PANTALLA CAPTO LAS PRUEBAS MAS ESPELUZNANTES DE AQUELLOS QUE SE JUEGAN LA VIDA EN LAS PISTAS DE LA MUERTE!

PARA Corky UN AUTOMOVIL ES MAS QUE UNA AMANTE...¡ES SU ARMA...!

A MAXIMA VELOCIDAD

PATRICK O'NEAL

ROBERT BLAKE • CHARLOTTE RAMPLING

UN OTRO IMPACTO DE ·INCOFISA·

¡PRONTO! en el Cine LA PAZ

Clint EASTWOOD

¡LOS GRITOS QUE SE ESCUCHEN PUEDEN SER LOS SUYOS!

...una invitación al terror...

OBSESION MORTAL

MAYORES DE 14 AÑOS

Co-Estrellan JESSICA WALTER · DONNA MILLS · JOHN LARCH

GUION DE: JO HEIMS • DIRIGIDA POR: CLINT EASTWOOD

PRODUCIDA POR: ROBERT DALEY • UNA PRESENTACION DE: JENNINGS LANG

UNA PRODUCCION MALPASO COMPANY • UNA PELICULA UNIVERSAL-MALPASO COMPANY TECHNICOLOR

CINE "TESLA"

PROXIMO ESPELUZNANTE ESTRENO

MARTES GRANDIOSO ESTRENO CINE EBRO

HOY ESTUPENDO PROGRAMA HOY

EXCLUSIVO

en el Cine "BOLIVAR"

Matinal: "BLANCA NIEVES Y LOS TRES CHIFLADOS"

DOS MATINEE a hs. 2.30 y 16 hs. 4 .30 a Pedido

"EL IMPERIO SUBMARINO"

Dibujos Animados en Colores

TANDA Y NOCHE : Un espectacular film de acción!!

"MILAN CALIBRE 38"

MARTES GRANDIOSO ESTRENO EXCLUSIVO!!

MARIO CECCHI GORI presenta ORLANDO BUZZANCA en una película

Distribuida por

¡3 DIAS en CARCAJADAS... TOTAL!

EL SINDICALISTA

(IL Sindacalista)

HOY CINES TV

TELEVISION BOLIVIANA

PROGRAMACION PARA EL DIA

DOMINGO 17 DE MARZO DE 1974

17.30 Fútbol 74 San Lorenzo - Boca Juniors".
19.03 Mannix
20.01 Plan de Emergencia de la Presidencia de la República.
20.13 Concurso Miss Universo 73
20.43 Ben Casey
21.36 Ironside
22.29 Cierre Emisión.

16 DE JULIO Tel. 22191

Matinal SIGANME MUCHACHOS. Matinée, Tanda y Noche PUEBLO CHICO. Matinal 2.00, Matinée Tanda y Noche 8.00 - 10.00

MONJE CAMPERO Tel. 23333

Matinée WANG TANG TORO MATA. Tanda y Noche

NARANJA MECANICA. Estrictamente prohibida para menores de 21 años, ingreso con carnet de identidad. Matinée 7.50 - 4.50, Tanda y Noche 14.00 - 6.00

TEATRO MUNICIPAL

LA FAMILIA PEREZ sigue con su gran éxito cómico folklórico LA BELLA GENIO DE JHONNY TICONA, con la participación del ballet de los Salvajes del Bombo, y la actuación especial del grupo folklórico TIWANACU ANDINO.

Domingos y feriados. Matinée, tanda y noche Palcos 70.- Platea 10.- Anfiteatro 7.- y Galería 5.-

BOLIVAR Tel. 25051

Matinal BLANCA NIEVES Y LOS TRES CHIFLADOS. Matinée EL IMPERIO SUBMARINO. Primera Matinée 14.30 p.m., Segunda Matinée 16.30 p.m., Tanda y Noche MILAN CALIBRE 38.

UNIVERSO Tel. 42660

Matinal, función suspendida por turno. Matinée, Tanda y Noche LA CIUDADELA DE LOS ROBINSON. Matinée Platea 6.00, Mezzanine 7.50, Tanda y Noche Platea 7.50, Mezzanine 9.00

MEXICO Tel. 26867

Matinal AVISO INOPORTUNO. Matinée y Tanda doble LA NOVICIA SOSADORA y EL TAXI DE LOS CONFLICTOS. Noche doble MUNECAS PELIGROSAS y LOS NOVIOS (Cen. may. 18 años). Matinal 1.50 - 1.00, Matinée 4.50 - 3.50, Tanda y Noche 5.00 - 4.00

16 DE NOVIEMBRE

Matinal BLUE DEMON DESTRUCTTOR DE ESPIAS. Matinée, Tanda y Noche doble EMBRUJO DE AMOR - EL MUNDO DE LOS AVIONES.

PARIS Tel. 29704

Matinal, DIBUJOS ANIMADOS. Matinée, Tanda y Noche SARTANA EN EL VALLE DE LA MUERTE. Matinal 1.50, Matinée, Tanda y Noche 5.00

SCALA Tel. 23335

Matinal ROCK EL VALIENTE. Matinée MF LLAMAN TRINITY, Tanda y Noche ADIOS INOCENCIA ADIOS. Prohibida para menores de 21 años ingreso con carnet de identidad. Noticioso EL MUNDO AL INSTANTE. Matinal 2.00 - 2.50. Matinée 6.00 - 7.50, Tanda y Noche 7.50 - 9.00

LA PAZ Tel. 53842

Matinal EL ESPADACHIN MANCO. Matinée, Tanda y Noche FIERAS HUMANAS. Noticioso EL MUNDO AL INSTANTE. Matinée 6.00 - 7.50, Tanda y Noche 7.50 - 9.00, Matinal 2.00 - 2.50

MIRAFLORES Tel. 53159

Matinal EN UNA PLAYA JUNTO AL MAR. Matinée LA SONRISA DE MAMA y EL ARBOL DEL VERDUGO, Tanda y Noche doble EL ARBOL DEL VERDUGO y KILL. Matinal 1.10. Matinée 4.00, Tanda y Noche 4.50.

ROXY

Matinal LA BATALLA DEL ALAMEIN. Matinée, Tanda y Noche dobles LA ULTIMA ESPERANZA y LA FUGA FANTASTICA. Matinal 1.10. Matinée 4.00, Tanda y Noche 4.50.

TESLA Tel. 53803

Matinal PROGRAMA DE DIBUJOS ANIMADOS. Matinée AEROPUERTO, Tanda y Noche ALFREDO, ALFREDO (Censura 18 años). Matinal 2.10, Matinée 7.50 - 6.00, Tanda y Noche 7.50 - 9.000

PRINCESA Tel. 51821

Matinal LA PRINCESA HIPPIE, Matinée, Tanda y Noche CONSPIRACION INFERNAL. Matinal 2.10 - 1.00, Matinée 5.00 - 5.00 - 3.50, Tanda y Noche 5.00 - 5.00 - 4.00

6 DE AGOSTO Tel. 50252

Matinal FUMAR NO...AMAR SI. Matinée, Tanda y Noche PISTOLEROS MALDITOS. Actualidades Mundiales N° 8, Matinée Platea 6.00 - Mezzanine 7.50, Tanda y Noche Platea 7.50 - Mezzanine 9.000

ABAROA Tel. 56252

Matinal VERACRUZ y programa cómico, Matinée y Tanda y Noche MORTADELLA y NIDO DE AVISPAS. Matinée 4.00 - 3.00, Tanda y Noche 4.50 - 3.50

EBRO Tel. 42939

Matinal JOAQUIN MURIETA. Matinée doble CON TODOS MIS SENTIMIENTOS - STANLEY AMIGO MORTAL, Tanda y Noche dobles LOS DESESPERADOS- STANLEY AMIGO MORTAL. Matinal 2.00 - 1.50. Matinée 4.50 - 3.50, Tanda y Noche 5.00 - 4.00

BUSCH Tel. 53694

Matinal GRANDES AMIGOS. Matinée SANTOS EN LA MAFIA DEL VICIO y CENTAURO DE PANCHO VILLA, Tanda y Noche SANTOS EN LA MAFIA DEL VICIO y LAS CHICAS MALAS DEL PADRE MENDEZ. Matinal 1.00 - 1.50. Matinée 3.00 - 4.00, Tanda y Noche 3.50 - 4.50.

COLONIAL

Matinal PINOCHO Y LA BALLENA DEL ESPACIO. Matinée, Tanda dobles TIERRA DE NADIE y YO SOY LA LEY. Noche YO SOY LA LEY. Matinal 1.50. Matinée, Tanda y Noche 5.00

para el mejor papá

B.V.D. BRAND

PRONTO! GRAN ESTRENO!

PRONTO CINE MURILLO

Un EXITO de Corporación Americana JGV.

RICHARD BURTON

¡EN UNA NUEVA DIMENSION ASOMBROSA DEL SUSPENSO!!

¡UN VENDAVAL TRAGICO DONDE REFINADAS BELLEZAS MUEREN VICTIMAS DE UN SINIESTRO MALHECHOR!

BARBA AZUL

PANORAMICA EASTMANCOLOR

¡UNA CIMA DE ESCALOFRIANTES ESCENAS QUE EL CINE ALCANZA POCAS VECES...!!

RAQUEL WELCH
(ESPOSAS MUJERES...ASESINADAS)

KARIN SCHUBERT
(HERMOSAS MUJERES...ASESINADAS)

SYBIL DANNING
NATHALIE DELON
(HERMOSAS MUJERES, VICTIMAS DE UNOS AZOROSOS INCIDENTES DE APELLIDO PLURAL)

VIRNA LISI
(HERMOSA MUJER...SUICIDA?)

MARILU TOLO
(HERMOSA MUJER...ASESINADA)

AGOSTINA BELLI
(HERMOSA MUJER...DESTRUIDA POR LAS GARRAS DE UN VAMPIRO)

JOEY HEATHERTON (LA BUENA MUJER)

ES OTRO IMPACTO DE ·INCOFISA· Ltda.

MIERCOLES GRAN SUCESO Cine UNIVERSO

¡LA SED DE VENGANZA LO CONVIRTIO EN UNA FIERA, Y DEJO UNA SECUELA DE TERROR Y VIOLENCIA...!

LA CELADA

OLIVER REED

JILL ST. JOHN · IAN Mc SHANE

TECHNICOLOR

ANDINA

PROXIMO ESTRENO Cine 6 de AGOSTO

Actualidad cinematográfica

Pueblo Chico: Los otros bolivianos

Por Luis Espinal

Este año tiene mejores perspectivas cinematográficas que el año anterior; de momento ya hemos saboreado LA NARANJA MECANICA, y PUEBLO CHICO, y esperamos ver pronto EL PADRINO.

Sigue en cartelera PUEBLO CHICO, film nacional del grupo Ukaman; es una película simultáneamente hiriente y emotiva: muestra una patria dolorida que hay que acabar de concebir. PISTOLETOS MALDITOS de Frank Perry es un western de ≥ tono sicológico; una desintoxicación después de tanto pistolero a la europea. LA ULTIMA NOCHE DEL TITANIC de Roy Baker es la reposición de éxito de los años cincuenta; es un estudio social y sicológico ante un hecho fatal. DE QUIENES SON LAS MUJERES de Catrano Catrani, muestra ya en su título un raro concepto de la mujer como objeto comprable; film a la altura de la manoseada comedia argentina. Y, finalmente, SARTANA EN EL VALLE DE LA MUERTE de Roberto Mauri, un matón a la italiana, tiene mucha más suerte de la que tolera cualquier verosimilitud.

1

Sigue en nuestras pantallas **PUEBLO CHICO** y por tratarse de un film boliviano conviene que nos ocupemos especialmente de él.

PUEBLO CHICO de Antonio Eguino es una película que no está protagonizada directamente por el campesino o el minero (como en anteriores producciones del grupo Ukamau) sino que los personajes clave son de la clase media, que es la que ve más cine en nuestro país. Por esto, **PUEBLO CHICO** no es un film que presenta al espectador un problema diverso del que este espectador nacional: Por ello la película no nos hace contemplar una historia de acción, sino que convierte al espectador en actor, y es a él a quien se estimula a conocer y hacer algo por nuestra realidad nacional. El film no toma partido, sino que contrapone actitudes, para que de este choque de realidades nazca la clarividencia.

PUEBLO CHICO es una especie de radiografía social y aún política. Por esto puede ser provechoso detenernos a examinar sociológicamente a los principales personajes de la película. A modo de ejemplo, nos limitaremos a empezar este análisis por algunos personajes juveniles.

Arturo (Juan Carlos Aguirre) es un universitario de buena voluntad. Sus estudios de sociología le han abierto los ojos y le han creado un conjunto de inquietudes; observa la realidad de su patria de una manera objetivada, debido a su misma ausencia en el extranjero. Su actuación sabe a paternalismo y es individual (ayuda en la escuela; hace experiencias que le pueden servir en su carrera; se deja influenciar por lo que otros piensan de él). Se acerca al pueblo indio, sin integrarse y guardando una imperceptible distanciación; tal vez se acerca por imperativo categórico, y no por simpatía interior. Arturo no es lúcido; por ello se refugia en la bebida; y el mismo final de la película tiene algo de huida. Ante los problemas busca la pacificación (su actitud en la pelea de la acequia; no participa en los enfrentamientos del bloqueo de caminos, ni en la ocupación de las tierras). Todo este cuadro nos recuerda lo que ha sido la actitud "cristiana oficial" ante las crisis sociales.

Raúl (Alfredo Carreaga) es un universitario con la politiquería a flor de piel. Su política no es para servir a la realidad, sino que la realidad ha de servir a su política; piensa más en su partido o en el valor político de los hechos, que en su pueblo. Lo más positivo de él es admitir que el universitario debería acercarse a las clases populares (él debe pensar: para enseñar al pueblo; cuando lo que debería hacer es aprender del pueblo. En todo caso, es un personaje más vivo que sus compañeros (que esperaban a los "VITELLONI de Fellini), que sólo saben farrear y vivir como parásitos de la plata de sus padres.

Arminda (Zulma Yugar) es una chica convencional; una normalista que ni piensa ni siquiera el cariño hacia Arturo la acerca a la problemática que él describe; es un caso claro de la mujer marginada dentro de un mundo machista; lo único que puede ofrecer es su físico. Será una perpetuadora de las ideas de la anterior generación, porque no capta los datos nuevos, ni las nuevas aportaciones de los tiempos. Y lo trágico es que será maestra y educadora.

Así habría que ir analizando cada uno de los personajes del film; pero bastan estos prototipos de la generación joven. Los tres tienen mucha inmadurez; y son un llamado de atención al espectador, de que la situación nacional tardará en cambiar, porque su futuro (los jóvenes), a lo más, están en situación de búsqueda, con ganas de hacer, sin saber qué hay que hacer.

Además de este ángulo social, **PUEBLO CHICO** es un documento cinematográfico lleno de color, sinceridad y emoción.

2

PISTOLEROS MALDITOS (DOC) de Frank Perry es un film del Oeste, de tono sicológico. Fundamentalmente se basa en tres personajes que se encuentran momentáneamente: Doc el matador profesional y tísico (violencia); la prostituta interpretada por F. Dunaway (sexo); y el aliucil político (poder).

La película parece una parábola lejana de situaciones políticas de la sociedad actual: elecciones para medro personal; la matanza de los que estorban para restablecer el "orden y la tranquilidad"; el pacto de la plata a cambio del prestigio político.

Cada uno de los personajes evoluciona, pero finalmente parece volver a su punto de partida: la prostituta hecha esposa momentáneamente; el matón que odia su oficio, pero vuelve a él; el aliucil que cumple su plan político de tipo maccarthysta y fascista: poner orden: "las armas se eliminan usándolas"; la teoría de hacer la guerra para mantener la "paz": un concepto muy norteamericano.

La copia del film ya está rayada y con cortes. La interpretación es óptima, y es original la contención y fuerza interior de los personajes. La misma planificación es sicológica, con grandes planos expresivos de los rostros.

Es un western original, con realismo y humor y con tensión.

De Frank Perry, el director, conocemos otros films como ELISA, y DIARIO DE UNA ESPOSA DESESPERADA.

3

LA ULTIMA NOCHE DEL TITANIC (A NIGHT TO REMEMBER) de Roy Baker es una película inglesa de 1957, que narra el hundimiento del trasatlántico "Titanic", en su viaje inaugural en 1912, al chocar contra un bloque de hielo a la deriva; el saldo fue de 1.200 muertos.

La película presenta una fuerte situación dramática, que va creciendo de tono, ante un acontecimiento fatal. No hay botes slvavidas para todos los pasajeros; el barco que está más cerca de ellos no responde a las señales y llamadas de auxilio; otros navíos llegan demasiado tarde. La narración presenta una panorámica de los diversos tipos sociales y las distintas reacciones sicológicas, ante el barco que se hunde y los hombres que no tienen cabida en los botes salvavidas. el que se emborracha, el jugador, el ingeniero del barco, el pastor, la pareja que no quieren separarse.

Una nota social que hiere nuestra sensibilidad y provoca indignación es que primero se salva a los pasajeros de primera clase, y los de tercera ya no alcanzan a tener botes; también la estructura social injusta se mantiene ante la muerte.

A pesar de la excelente ambientación, a ratos se notan las maquetas, sobre todo cuando se trata de un dibujo del barco con el humo inmóvil; también hay detalles que descubren que el barco usado no es nuevo, sino viejo; algo parecido se podría decir del mar que a ratos está con excesiva calma y sin oleaje.

LA ULTIMA NOCHE DEL TITANIC es como un documento de los comportamientos de los diversos estratos humanos; algunos gentlemen quieren morir dignamente vestidos; el progresivo pánico que se va apoderando del pasaje; la serenidad de los oficiales del mercante; los abrazos de despedida al no haber sitio para todos; la cobardía de algunos hombres (por ejemplo, el que se disfraza de mujer); el egoísmo de no recoger a otras personas; los músicos que se hunden interpretando...

COMUNICADO

La Federación Sindical de Trabajadores del Banco Minero de Bolivia, ante publicaciones registradas en los órganos de prensa por el sector de Cooperativas de Tipuani tiene a bien aclarar los siguientes puntos:

a) El Banco Minero de Bolivia ha venido constantemente defendiendo la explotación aurífera de la zona de Tipuani, y por ende la subsistencia de los productos de aquella zona.

b) Las directivas de las cooperativas parecen no haberse dado cuenta de la profunda reestructuración que se ha operado en el Banco Minero, que se reflejan en sus estados financieros.

c) La campaña de desprestigio al Banco Minero de Bolivia, se basa en el hecho de que la institución está cobrando los adeudos de las cooperativas que sobrepasan los $b. 5.000.000.– al 31/12/73.

d) De otra parte las publicaciones tendenciosas se han originado en el rechazo del Banco al pedido de condonación de la mencionada suma, cosa que Bamin no puede aceptar por una parte y por otra a que las cooperativas que están en mora hace años creen que la reestructuración es para seguirles dando préstamos en dinero y maquinarias pese a la situación insolvente de la mayoría de las cooperativas.

e) La organización sindical que viene defendiendo la explotación de nuestra primera riqueza mineral no permitirá en ningún momento afirmaciones tendenciosas que van en desprestigio de la entidad a la cual representamos.

f) A los trabajadores cooperativistas les afirmamos que defenderemos sus demandas ante el Directorio del Banco siempre y cuando ellas estén sujetas al fiel cumplimiento de sus específicas labores, en bien de la Institución y de la Patria.

Es dado en la ciudad de La Paz, a los quince días del mes de marzo de mil novecientos setenta y cuatro años.

Ruperto Ferreyra G.
Strio. Ejecutivo

Tomás Calderón
Strio. Coordinador

Francisco Rodríguez
Strio. Relaciones.

BANCO INDUSTRIAL S.A.

JUNTA GENERAL ORDINARIA DE ACCIONISTAS

El Directorio del Banco Industrial S.A., de conformidad con el Artículo 34 del Capítulo VI de los Estatutos, convoca a JUNTA GENERAL ORDINARIA para el día viernes 29 del mes en curso, acto que se efectuará en las oficinas del Banco a horas 17. p.m. con el siguiente orden del día:

1.- Lectura del Acta de la Junta General anterior.
2.- Memoria de la gestión 1973
3.- Consideración del Balance General al 31 de diciembre de 1973.
4.- Lectura del Informe de los Auditores
5.- Elección de Directores.

La Paz, 10 de marzo de 1974

EL DIRECTORIO

Incertidumbre en torno al ejecutivo de ESSO argentina

BUENOS AIRES, 16 (AP).- La incertidumbre reinaba hoy en la compañía petrolera ESSO porque aún no había reaparecido libre su ejecutivo norteamericano Víctor Samuelson, por cuyo rescate la empresa pagó el lunes 14 millones 200 mil dólares al movimiento terrorista que lo secuestró.

La organización de extrema izquierda Ejército Revolucionario del Pueblo (ERP) embolsó la suma y el paradero del ejecutivo de 36 sigue siendo un misterio.

Cuando disminuya la vigilancia policial Samuelson será liberado, opinan periodistas expertos en estas informaciones sobre secuestros. Algunos diarios se preguntan si Samuelson estará ya fuera del país. Pero los ejecutivos de la compañía ESSO, subsidiaria de la EXXON, de Estados Unidos, insisten en que nada saben del paradero del secuestrado. Nosotros pagamos, ahora, que lo liberen, dicen.

La policía también dice que no tiene noticias de Samuelson. Hay discreta vigilancia en el aeropuerto local aunque los periodistas que allí aguardan la eventualidad de que Samuelson esté ya libre y decida salir del país, parecen un tanto desanimados.

El caso Samuelson se está convirtiendo en un apasionante enigma y todo el mundo parece tener una teoría distinta.

Samuelson fue secuestrado por el ERP el 6 de diciembre cuando cenaba en un restaurante de Campana, ciudad 120 kilómetros al norte de Buenos Aires.

Según se informó, la oficina de Nueva York dispuso el pago del rescate el lunes pasado y el dinero fue llevado en una maleta a un lugar secreto.

Ejecutivos de ESSO dijeron que Samuelson se salvó de milagro de ser ejecutado. Los guerrilleros rechazaron hace una semana una oferta de siete millones hecha por EXXON y amenazaron con devolver al ejecutivo muerto y envuelto en una bandera norteamericana.

El viernes la policía allanó una casa próxima al lugar donde fue secuestrado Samuelson y anunció la detención de siete guerrilleros, pero no informó si alguno de ellos está implicado en el caso.

El sub jefe de la policía federal, inspector Alberto Villar, dijo que la vivienda era una cárcel del pueblo.

Fuerzas sirias e israelíes en nuevo combate

DAMASCO, 16 (AP).- Fuerzas sirias e israelíes lucharon hoy por quinto día consecutivo en la tensa línea de tregua de las alturas de Golán, anunció un vocero militar sirio.

Los encuentros de hoy comenzaron a las 06:15 EST cuando los israelíes trataron de fortalecer sus posiciones de avanzada en el sector central de las alturas de Golán, dijo el vocero en un comunicado transmitido por la radio de Damasco.

Nuestras fuerzas cañonearon intensamente concentraciones enemigas en Merie, Kasr Nasser, Tal Antar, Tal Hamar y Kilah Abi Elmeh, expresa el comunicado.

El duelo de artillería duró hasta las 07:45 EST, dijo un segundo comunicado, y añadió que un puesto de mando de un batallón de tanques israelí y un puesto de observación resultaron directamente alcanzados.

Agregó que una batería de cañones israelíes fue también blanco del fuego sirio y que los israelíes sufrieron varias bajas. No se mencionaron bajas sirias.

A las 11:30 EST el comando sirio emitió un comunicado, el tercero el día en el que informó de fieros duelos de cañones en el sector norte del frente.

Nuestras fuerzas asestaron fuertes golpes a las posiciones enemigas e inflingieron ataques directos contra el enemigo, señaló el comunicado.

Añadió que la lucha continuaba librándose al momento de difundirse el comunicado.

Robó dinero para comprar un león

LIEJA, BELGICA, MAR 16 (AFP).- Una niña de doce años que adoraba los animales, robó a sus padres el viernes por la tarde 39.000 francos belgas, unos 600 dólares, para comprar un león.

Inmediatamente después de haber comprado un cachorro de león de seis meses en una tienda especializada, el animal huyó, sembrando el pánico en las calles de Lieja.

El cachorro fue capturado en la entrada de un edificio, donde, aterrorizado, comenzó a limar sus zarpas contra el uniforme de un policía que estaba tan inquieto como la propietaria del animal.

Ligero temblor se sintió en oficinas de Asociated Press

SAN JUAN, 16 (AP).- Un movimiento sísmico que duró varios segundos se sintió en San Juan hoy, pero no tuvo mayores consecuencias.

El movimiento se sintió en las oficinas de The Associated Press en San Juan a eso de las 8:30 de la mañana y residentes de varias urbanizaciones llamaron para confirmar.

El centro sismológico de Cayey no trabaja los sábados y aunque se trató de conseguir allí información oficial, fue inútil.

Movimimientos similares se advirtieron anteayer por la mañana, pero aquellos tampoco afectaron a la población.

Estallaron 5 bombas en la ciudad de Córdoba

CORDOBA, ARGENTINA, 16 (AP).- Cinco bombas explotaron hoy en distintos lugares del centro de esta provincia, pero no se registraron víctimas, informó la policía.

También desconocidos amedrallaron el frente de la jefatura policial, cuyos efectivos provocaron el derrocamiento el 27 de febrero del Gobernador Ricardo Obregon Cano, peronista de izquierda.

Una de las bombas estalló en la sede del Instituto de Intercambio Cultural Argentino-Norteamericano ICANA. Otra en un banco de la zona céntrica y las restantes en diversos sectores de la ciudad.

ARMAMENTISMO.- Caracas marzo (AP).- Estos tanques venezolanos son una muestra de las armas cada vez más modernas compradas por América Latina. Las adquisiciones provienen de naciones europeas en la mayoría, pero también de la U.R.S.S. La escena corresponde a la parada militar realizada con motivo de la transmisión del mando presidencial en Venezuela. (Radiofoto AP especial para PRESENCIA).

Más violencia en Be

BELFAST, 16 (AP).- Cuatro personas perecen ola de violencia en el norte de Irlanda, que segú dad podría constituir el preludio de una tregua.

Las fuentes las atribuyeron en su mayor a Republicano Irlandés (ERI), que lucha por q tánicos de la provincia.

Las fuentes dijeron que algunos miembros de que existe aún la posibilidad de que se concierte nuevo gobierno laborista de Gran Bretaña y la representar una demostración de fuerza ant versaciones.

AVISO

La Caja Complementari guridad Social del Magister necesita con urgencia pa nico para papel COUCHE temente tamaño Estado.

Los interesados deberán di la Secretaría General Landa 20 de Octubre Nº. 380.

H. MUNICIPALIDAD DE

CURSILLO DE JARDINE

La Dirección Municipal de Forest conocimiento del público, que el 19 d inaugurará el Segundo Cursillo de J aficionados, a fin de capacitarlos en la formación y conservación de jardines.

Las inscripciones se reciben en l Forestación, Avenida Villazón Nº. 197 siendo el valor de la matrícula de $b. 5

El plazo de admisión vence el 31 d

La Paz, marzo de 1974

DIRECCION DE RELACIONES

CONVOCATORIA A PROPUESTAS
SEGUNDO LLAMAMIENTO
SERVICIO GEOLOGICO DE BOLIVIA
GEOBOL

PROGRAMA DE ARRANQUE AL DESARROLLO SOCIAL Y ECONOMICO DE LA PRESIDENCIA DE LA REPUBLICA

Habiéndose declarado desierta la primera Convocatoria a Propuestas, la Dirección del Servicio Geológico de Bolivia invita a las Empresas Constructoras legalmente establecidas en el país a presentar sus propuestas para la construcción de:

UN EDIFICIO PARA OFICINAS Y LABORATORIOS

Las propuestas deberán ser presentadas de acuerdo a regulaciones legales en vigencia hasta el día 19 de Marzo de 1974 a horas 11.00 a.m., en las oficinas de GEOBOL cita en Federico Zuazo, Esq. Reyes Ortiz 1673, Secretaría General.

Los pliegos de especificaciones estarán a disposición de los interesados previo pago de $b. 800.--

DEPARTAMENTO DE RELACIONES PUBLICAS

Lic. Walter Mur Gutiérrez
JEFE ADMINISTRATIVO
SERVICIO GEOLOGICO DE BOLIVIA

FATEJA S.A.

ASAMBLEA GENERAL

De acuerdo al Artículo 21 de los Estatutos se convoca a los accionistas para el día 28 de Marzo, a horas 16.00 en sus oficinas de la Av. Ismael Vásquez 1320.

Asterix

SU NUEVA REVISTA

Cómprela ya mismo!!

H. MUNICIPALIDAD DE LA PAZ

CONVOCATORIA A PROPUESTAS Nº. 5/74

TERCER LLAMAMIENTO

Por orden del señor Alcalde Municipal, se convoca a propuestas a las empresas nacionales de la industria textil, para la provisión de la siguiente mercadería:

1.710 metros de tela azul para uniforme
1.026 metros de paño naval azul para sacones.

Las propuestas deberán ser presentadas en sobre cerrado y lacrado cumpliendo con todas las formalidades de Ley, en las oficinas de la Oficialía Mayor de esta Comuna, hasta el día miércoles 20 de marzo de 1974 a horas 18.oo.

La Paz, 14 de marzo de 1974

DIRECCION DE RELACIONES PUBLICAS

DIRECCION GENERAL DE LA RENTA INTERNA

A los señores propietarios de vehículos

Se comunica a los señores propietarios de automotores en general, que el plazo para la presentación del formulario que corresponde al "AVISO DE PROPIEDAD DE VEHICULOS" fenece el 30 del presente mes.

Dicho formulario podrá ser retirado en forma gratuita de la Sección Vehículos, 1er. piso del edificio de la Renta, calle Ballivián Nº 1333.

La Paz, marzo de 1974

RELACIONES PUBLICAS

R.R.P.P. Nº. 049/74

UNIVERSIDAD BOLIVIANA
UNIVERSIDAD MAYOR DE SAN ANDRES

FACULTAD DE TECNOLOGIA

CONVOCATORIA A CONCURSO DE MERITOS QUE EN SU CASO SE COMPLEMENTARA CON EXAMEN DE COMPETENCIA, PARA LOS SIGUIENTES CARGOS:

1.- DEPARTAMENTO DE INGENIERIA MECANICA:

MEC 206 Teoría de la Elasticidad (4 créditos)
MEC 207 Mecánica Clásica (3 créditos
MEC 218 Estructuras Metálicas (3 créditos)
MEC 245 Controles Automáticos (3 créditos)
MEC 250 Diseño de Máquinas (3 créditos)

2.- DEPARTAMENTO DE INGENIERIA ELECTRICA Y ELECTRONICA.

ELT 236 Sistemas de Control (5 créditos)

Los documentos pertinentes se deben entregar en la Secretaría de la Facultad de Tecnología, hasta el día miércoles 20 de marzo de 1974, a horas 18:30.

La Paz, 13 de marzo de 1974
Ing. Rolando Sahonero
DECANO

CONVOCATORIA A CONCURSO DE MERITOS

En cumplimiento al Art. 49 de su Estatuto, la Cooperativa Agro Industrial Cochabamba "COPAICO LTDA.", invita a un concurso de méritos para el cargo de Gerente Administrativo.

Los interesados deberán presentar su solicitud hasta el día 15 de abril del año en curso, debiendo llevar los siguientes requisitos básicos:

a) Título en provisión nacional de Ingeniero Industrial, Civil o Agrónomo; Licenciado en Economía o Administrador de Empresas.

b) Los interesados deberán acreditar necesariamente experiencia en Administración de Empresas.

c) La solicitud deberá acompañar "Curriculum-Vitae" e indicar pretensión de sueldo.

Nota.- Las solicitudes deberán presentarse en las oficinas de "COPAICO", situadas en la Plaza Colón Esq. 25 de Mayo o a la Casilla de Correo Nº. 2447.

CONSEJO DE ADMINISTRACION

Cochabamba, marzo de 1974

Corporación Minera de Bolivia

CONVOCATORIA A PROPUESTAS

Proyecto de volatilización E.M.U.C.P.

Se invita a las Empresas Constructoras de 1º. y 2º. Categorías legalmente inscritas en la Cámara de Construcciones, a recoger el pliego general de condiciones de la Secretaría de la Comisión de Adquisiciones, 4º. piso del Edificio Central.

La presentación de antecedentes fenece el día 28 de marzo de 1974 a horas 12m.

GERENCIA DE ADQUISICIONES

La Paz, 14 de marzo de 1974

LEXICOGRAMA 83 DE PRESENCIA

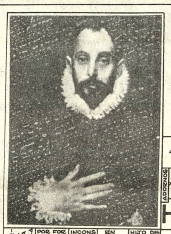

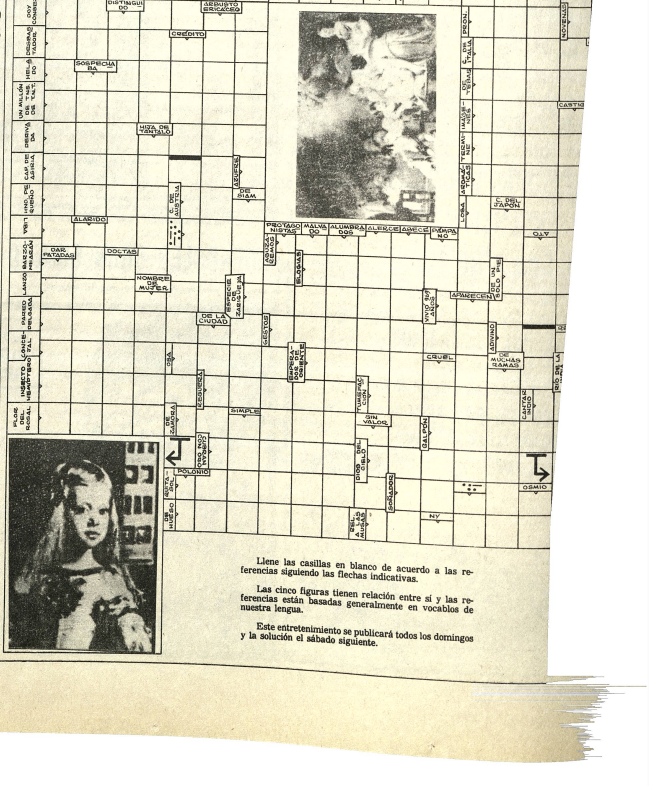

Llene las casillas en blanco de acuerdo a las referencias siguiendo las flechas indicativas.

Las cinco figuras tienen relación entre sí y las referencias están basadas generalmente en vocablos de nuestra lengua.

Este entretenimiento se publicará todos los domingos y la solución el sábado siguiente.

FESTIVAL ACUATICO. Partida de una de las carreras de damas, durante el segundo festival acuático que se llevó anoche en Miraflores, para seleccionar al representativo paceño al nacional de Sucre.

Litoral actuará en el torneo que se jugará próximo fin de semana

El presidente del club Cnl. Jorge Zamora- ofreció a PRESENCIA conocer equipo de fútbol de la organizada entidad in- será es un torneo cua- jugarse y realizarse los días en el estadio "Hernando

Litoral fue invitado por la de Fútbol de La Paz ocasión en la mencionada ocasión invitación que el directorio del club de la GNSP aceptó.

El presidente de Litoral dijo que esta será una buena oportunidad para probar la real capacidad del primer equipo y ver posteriormente que reajustes se podrá hacer en la respectiva conformación.

El equipo que dirige el Prof. José Luis Rodríguez, practicó ayer de 12 a 14 horas en el estadio obrero.

Always y San José juegan hoy en Oruro

—El primer equipo de fútbol del club Always Ready viaja a a las 8 horas de hoy con destino a la ciudad de Oruro donde debe jugar esta tarde en el estadio "Jesús Bermúdez" frente a San José de esa capital.

—Always Ready entrenó en forma intensa en los últimos días no solo con miras a su partido de esta tarde sino a manera de prepararse para el certamen oficial de la Asociación de Fútbol de La Paz a iniciarse proximamente.

El plantel del CAR viajará con todos sus titulares incluyendo a las nuevas adquisiciones.

—En Oruro existe expectativa por el partido en vista de que el plantel, de San José también se prepara para intervenir en el campeonato de la AFO y de acuerdo a informaciones realizó una serie de contrataciones a sus parciales.

En lo que respecta al CAR retornará a La Paz inmediatamente después de su compromiso de hoy.

Los jugadores tendrán libre mañana y reiniciarán sus entrenamientos el venidero martes siempre bajo las órdenes de su director técnico el ex jugador internacional Rolando Vargas.

—BASQUETBOLISTAS LISIADOS. Los basquetbolistas argentinos, sobre sillas con ruedas, aparecen antes de una de sus demostraciones en canchas del interior del vecino país. Actuarán en nuestro medio.

Jugadores lisiados jugarán el 27 y 28

Actuarán primero en el interior

Dirigentes de la Asociación de Basquetbol de La Paz confirmaron a PRESENCIA que el equipo argentino de basquetbol sobre sillas de ruedas actuarán en nuestro medio los días 27 y 28 del presente en el Coliseo "Ciudad de La Paz."

Los argentinos son integrantes de la selección de la ciudad de Tucumán y dentro de esta difícil especialidad - se trata de deportistas lisiados - lograron el campeonato nacional argentino.

Los partidos en nuestro medio serán de exhibición y prolagonizados por los mismos tucumanos.

El grupo debe llegar a esta capital-prevía una gira por el interior - el próximo 25.

La nómina de la delegación es la siguiente: Presidente Celestino Brandan; delegados, Ana Boyanossky y Oscar Delgado, Jugadores: Carlos A. Fernández, Luis Molina, Luis Budini, Miguel Querubi, Miguel Nieva, Ramón Argentino, José Gonzales, José Ali, Juan C. Argañaraz, Juan C. Escobár, Pedro Gramajo y Carlos Fiori.

El proximo miercoles en reunión ordinaria del Consejo Central de la Asociación de Basquetbol de La Paz se aprobará la escala de precios para los dos partidos anunciados.

Los tucumanos se presentarán en Tarija y se sabe que dirigentes de Potosí y Sucre gestionan también la actuación de estos en sus respectivos capitales.

TORNEO LOCAL

Por otra parte se anuncio que la disputa del certamen local de basquetbol en sus categorias de Primera de Honor, tanto en damas así como en varones se iniciará durante la primera quincena del próximo mes.

Como ya se anunció oportunamente la segunda rueda - en varones - se jugará un torneo mixto con equipos de la Asociación de Basquetbol de Oruro.

Buen tiempo de corredor Lauda

Barnds Hatch, Gran Bretaña. Mar. 16 (AFP).- El piloto austriaco Niki Lauda marcó el mejor tiempo hoy en la primera serie de ensayos para la prueba internacional de formula uno "Carrera de Campeones" que se disputará el domingo aquí.

Con un ferrari invirtió un minuto 32 segundos clavadas en los 4,26 km del circuito, a un promedio de 166,82 km por hora.

Centro "16 de Julio" convoca a un certamen

CENTRO JUVENIL "16 DE JULIO"
CONVOCATORIA AL PRIMER TORNEO MIXTO DE VOLEIBOL

El Centro Juvenil "16 de Julio", con el fin de estimular las actividades deportivas en la juventud, convoca al primer torneo mixto de Voleibol, de acuerdo a las siguientes bases:

1°.- Pueden participar en éste torneo, todas las instituciones que así lo deseen en las ramas masculina y femenina en las siguientes categorias:
a).- CATEGORIA MAYORES.-Damas y Varones, sin limite de edad.
b).- CATEGORIA INTERMEDIA.- Damas y Varones, con limite de edad hasta los 18 años.
c).- CATEGORIA MENORES.- Damas y Varones, con limite de edad hasta los 15 años.
d).- CATEGORIA "MINIVOLEY".- Damas y Varones, con limite de edad hasta los 12 años.

2°.- INSCRIPCIONES: Las inscripciones quedan abiertas a partir de la fecha hasta el dia 20 de marzo próximo, debiendo los interesados dirigir su correspondencia al "Centro Juvenil 16 de Julio". Colegio Don Bosco, o a la casilla 204.

3°.- Los clubes al inscribirse deberán cumplir con los siguientes requisitos:
a).- Nombre completo del club
b).- Su dirección actual
c).- Relación nominal de sus jugadores, 6 como mínimo y 12 como máximo por equipo.
d).- Colores de su uniforme
e).- Dos delegados

4°.- OBLIGACIONES ECONOMICAS: Igualmente los clubes para su participación en este torneo deberán cancelar las siguientes obligaciones económicas:
a).- Por derecho de inscripción $bs. 10.00.- por equipo
b).- Por concepto de documentación de registro $bs. 1.00 por jugador.
c).- En los partidos nocturnos se abonará $bs. 1.00 por jugador.

5°.- FORMA DE DISPUTA: El torneo se desarrollará con sujeción a los Reglamentos Internacionales de Juego en actual vigencia, y disposiciones emanadas por la Comisión Organizadora de estos torneos.

6°.- El torneo se iniciará el día 24 de marzo próximo y los partidos se jugarán en las canchas del Colegio "Don Bosco".

7°.- El sorteo del fixture correspondiente se efectuará en la reunión de delegados a efectuarse el día jueves 21 del mes en curso.

8°.- Durante los partidos los equipos podrán hacer actuar a jugadores de los registros de la AD-VLP en el siguiente orden:
a).- En categoria Mayores 3 jugadores habilitados de la 1a. de Honor
b).- En categoria intermedia 4 jugadores habilitados en Juvenil
9°.- Los jugadores habilitados en las categorias de Intermedia podrán actuar en inmediata superior (mayores).
Los jugadores habilitados en la categoria Menores podrán actuar en la inmediata superior (intermedia).

10°.- El sistema de disputa será por series y por puntaje acumulativo.

11°.- El puntaje a jugarse será 2 puntos por partido ganado, por perdido y 0 por W.O.

12°.- Dos W.O. continuos o discontinuos, motivarán la eliminación del equipo infractor por el resto del torneo.

13°.- En caso de igualdad en las posiciones finales, se aplicará el sistema del Set y Punto promedio.

14°.- Los equipos están en la obligación de presentarse a los partidos con el uniforme y numeración reglamentaria.

GENERALIDADES:

15°.- La conducta de los jugadores durante la disputa de estos torneos, será controlada por una Comisión de Disciplina formada para el efecto y sus determinaciones deberán ser acatadas para el buen desarrollo del torneo.

16°.- Los clubes al inscribirse, están obligados a cumplir con el contenido de la presente convocatoria y de otras resoluciones que se emitan, bajo la suscripción de un compromiso.

17°.- La documentación de certificación de edades en las categorias en que se establecen limite de edades, serán los Certificados de Nacimiento otorgados por los Oficiales de Registro Civil o el Carnet de Identidad personal.

18°.- La iniciación del torneo en la categoría de "MINIVOLEY", será el día 20 de abril próximo y las inscripciones serán hasta el 17 del mismo, debiendo sortearse el fixture el día 18.

19°.- Para las categorias Menores y Minivoley, se reglamentan las siguientes alturas de Red:

a).- Categoria Menores; Altura	2,30 para varones
	2,15 para damas
b).- Categoria Minivoley: Altura	2,20 para varones
	2,00 para damas..

c).- Medidas de la cancha para el Minivoley:
Largo 16 metros, ancho 8 metros
la longitud se divide en dos canchas de 8 x 8 metros
Zonas de ataque de 3 x 8 metros
Zona de saque de 3 metros de ancho
Balón de 4 libras de presión.

20°.- Las habilitaciones de jugadores se la efectúa 24 horas antes de los partidos.

21°.- Toda reclamación sobre los partidos, deberá hacerse en planilla de juego y ser ratificada por escrito hasta 48 horas después de jugado el partido no aceptándose ningún reclamo pasado este tiempo y será necesario adjuntar las pruebas correspondientes.

22°.- Los puntos no especificados en la presente convocatoria, serán absueltos por la Comisión Organizadora del Centro para estos torneos.

La Paz, 11 de febrero de 1974
LA COMISION ORGANIZADORA DEL CENTRO "16 DE JULIO"

S.A.M.A.P.A.

Licitación Internacional 1/74
Provisión de Materiales para conexiones domiciliarias
ACLARACION

SAMAPA informa a las firmas interesadas que retiraron los pliegos de especificaciones para la Licitación Internacional 1/74 la siguiente aclaración:

El 4.2 Tuberia de P.V.C
Las tuberias deberán tener un espesor mínimo de 3 mm en todos los diámetros ofertados.

La Gerencia

Cnl. DAEM. Guillermo Urquiola C.
Gerente General SAMAPA

LOCAL COMERCIAL

Se requiere alquilar o comprar local comercial en zona céntrica con superficie mínima de 200 metros cuadrados con acceso directo e independiente preferible en planta baja.

Remitir información a casilla No 5792

La Paz, 13 de marzo de 1974

MANIFIESTO PUBLICO

La Junta Vecinal de la Zona Central de Isaac Tamayo de esta ciudad se dirige ante la opinión pública de la ciudad de La Paz, para hacer conocer los actos bochornosos que se cometen todos los días en la calle Isaac Tamayo, cuadra comprendida entre las calles Sagárnaga y Santa Cruz. Se trata de los maleantes, malentretenidos y antisociales que se ocupan a cambalachear objetos viejos de toda clase de procedencia dudosa; estos no solo las hacen víctimas de sus depredaciones, sino que les es vulgar sus actitudes groseras y cuando el damnificado se atreve denunciar, sufre amenazas de rallar la cara y otras averías. Los vecinos están cansados de ser pasivos expectadores de estos depravados sufriendo a diario el mal ejemplo que viven sus hijos.

La Junta Vecinal de esta Zona, en repetidas oportunidades se ha dirigido ante las autoridades de la Alcaldía Municipal haciendo conocer todos estos actos inmorales; pero, estos reclamos jamás han sido atendidos y nada han hecho por resolver este eterno problema que encuba infelizmente actos reñidos con la Ley y la Moral. La Alcaldía Municipal si efectivamente quiere encubrir esta clase de negocios turbios, debe destinar un lugar especial alejado de una zona tan populosa y céntrica como la es la calle Isaac Tamayo.

La Paz, 15 de marzo de 1974

Manuel Blanco; PRESIDENTE; Jaime Fernandez; STRIO RELACIONES; Gilberto Illanes; VOCAL; Alberto Davalos STRIO HACIENDA; Benancio Laura; STRIO ACTAS; Alberto Baptista; DELEGADO "FEJUVE".

CONEXCHACO PIDE PAGO DE LA "PENSION VITALICIA" A BENEMERITOS DE LA PATRIA SIN DISCRIMINACIONES

CONFEDERACION NACIONAL DE EX-COMBATIENTES DE LA GUERRA DEL CHACO

Cite Nr. 132/74

La Paz, 4 de marzo de 1974
Al señor
DN. JAIME QUIROGA MATTOS,
Ministro de Finanzas.
Presente.
Señor Ministro:

Nos permitimos dirigirnos a su digno despacho, reiterando anteriores pedidos, para que se sirva considerar y conseguir del Supremo Gobierno se dicte los instrumentos legales correspondientes, a fin de que se consolide la "Pensión Vitalicia" en favor de Beneméritos de la Patria, en la suma de $b. 501.50.- que es la que perciben actualmente los Beneméritos libres, para lo que señalamos los siguientes puntos:

1.- Los Beneméritos de la Patria, reconocen y agradecen al Gobierno Nacionalista del Gral. Hugo Banzer Suárez, en sus propósitos de una mejor ayuda económica y social hacia los defensores de las riquezas naturales del país, que al presente significan el soporte financiero más estable del Erario Nacional.

La "Pensión Vitalicia" que concede el Estado, a los ciudadanos que concurrieron a la Campaña del Chaco, a defender la Soberanía Nacional, es más bien un Premio que se les otorga como justo reconocimiento a sus sacrificios en la citada Contienda Bélica. En consecuencia, este Premio debe ser total y sin descuentos por motivo alguno.

2.- Actualmente los Beneméritos de la Patria, perciben la "Pensión" mensual de $b. 501.50.- hechos los reajustes por la devaluación monetaria. Esta suma favorece únicamente a los Beneméritos que no tienen dependencia patronal, estando marginados los que ejercen funciones públicas, que solamente obtienen el monto de $b. 180.-, dando lugar a los reclamos consiguientes, por entender los perjudicados que hay una discriminación odiosa e injustificada.

3.- Por las razones anotadas y otras, que sería largo indicar, pedimos al señor Ministro de Finanzas, conseguir se dicten las disposiciones correspondientes, a fin de que dicha "Pensión Vitalicia" en favor de los Beneméritos de la Patria, se consolide en la suma de $b. 501.50.- mensuales, con carácter general, como ratificación al ofrecimiento oficial del Excmo. Presidente de la República, Gral. Hugo Banzer Suárez, de conceder dicho monto a partir del mes de Enero de 1974, sin perjuicio de algunos otros beneficios que se les pueda otorgar en el curso de la presente gestión.

La posición de los Beneméritos de la Patria, a través de la Confederación Nacional de Ex-combatientes de la Guerra del Chaco, es firme y de absoluto respaldo al Gobierno Nacionalista del Gral. Hugo Banzer Suárez, y de las FF.AA. de la Nación, de ahí que en pocos días más se procederá a la suscripción del PACTO MILITAR-CAMPESINO-EX-COMBATIENTES, en ceremonia que alcanzará los ribetes de la más grande solemnidad.

Abrigamos la seguridad de que este nuestro petitorio será favorablemente acogido por el Gobierno Nacional y las soluciones equitativas a que se llegue, merecerán el mas profundo agradecimiento de los ex-Soldados del Chaco.

Con este motivo, saludamos al señor Ministro, con nuestras altas y distinguidas consideraciones.

COMITE EJECUTIVO NACIONAL DE LA "CONEXCHACO"

RECONOCIMIENTO PUBLICO A MINISTRO DE LA CORTE SUPREMA

La justicia en Bolivia está ocupando un lugar hónorífico gracias a los hombres austeros que la administran.

Después de muchas dificultades, venciendo influencias odiosas, los dignos jueces de este Distrito, reconocieron nuestros derechos sobre un inmueble legítimamente adquirido y la Excelentísima Corte Suprema mediante su Ministro el Dr. HUGO DEL GRANADO ARZE confirmó las resoluciones dictadas por aquellos, demostrando capacidad, imparcialidad, elevación de espiritu y rectitud. Por estas razones hacemos público reconocimiento de los méritos y virtudes que lo caracterizan.

Hacemos extensivo nuestro reconocimiento a los Dres. RICARDO VISCARRA C. (FALLECIDO) Y GUILLERMO GONZALES DURAN, probos magistrados que como los Ministros de la Corte Suprema, evidencian en el plano de la moralidad que las sentencias judiciales ya no son mercaderias que se compran y se venden y que no están sujetas a las influencias de los poderosos de turno, como en otros tiempos.

La Paz Marzo de 1974

JORGE PRADO GALINDO
MERY PELAEZ DE PRADO

Oruro en nacional de pelota

En su última reunión, la Asociación de Pelota de Mano de Oruro, ha resuelto participar en el campeonato nacional de este deporte y cuya sede será la ciudad de La Paz. Al efecto ha designado a seis jugadores para que integren la pre-selección local, Celestino Pardo y Gerardo Góngora del club "San José", Roberto Manrique y Miguel Sierra del Club "ENAF" y José Luis Peredo y Eduardo Bilbao la Vieja del club "Litoral", quienes se encuentran bajo la dirección técnica del Sr. Luis Valverde.

Guia Profesional

MEDICOS

Dr. GUILLERMO SUAREZ TEJADA
CIRUJANO UROLOGO
Riñones, vejiga, próstata, genitales masculinos. etc. Mercado esquina Yanacocha (frente al Edif. Asbún 1er piso. Atención de 8 a 20.

ALBERTO MARIACA VALDEZ
MEDICO CIRUJANO. Cirugía interna. Esp. Gastroenterología, estómago, intestino, apéndice, hígado, vías biliar, páncreas, etc. Problemas de la nutrición. Consultorio Plaza Venezuela Edificio Cosmos (Edificio Sobima) Piso. Horas 14 a 17. Teléfonos: Consultorio 50526 - Domicilio 23832.

Dr. JORGE LIENDO ROMERO
GINECOLOGO
ESPECIALIDAD UNIVERSIDAD DE MEXICO. Prenatal, partos, Hemorragias, CANCER, Esterilidad, Trastornos menstruales. CONSULTORIO Ayacucho Cine Scala Septimo piso. Teléfono 56695. 15 - 19.- Domicilio 50526 - 25053.

ROBERTO MENA M.
Oncólogo especialista. Quirúrgico Cirugía Bucal

DR. ALFREDO RAMIREZ T.
CIRUJANO UROLOGO
Estudios Universidad de Chile. Especialista en Cirugía y enfermedades: Riñones, vejiga, próstata, genitales, especialidad masculina, venereas.
Av. Camacho 1377 Tel. 22548.
Consultas 10 a 12- 17 a 19.

Cirugía -Prótesis- Rayos Especializaciones de la extirpación dentaria: Cirugía de los senos maxilares. Fracturas y traumatismos de los huesos. Tumores y mal formaciones maxilares. Consultorio: Av. Camacho esq. Loayza, Edificio Sobima, piso, ficina N°. 5, Teléfono 2307. Teléfonos: Consultorio 27636, domicilio

Dr. Anibal Rivero Delfín
MEDICO DE NIÑOS.-
Especializado en Londres-Santiago de Chile- U.S.A.
Consultorio Av. 16 de Julio 1456, Edif. Sobima 3er. piso. Teléfono 55742.
Domicilio: Urbanización San Miguel J-26-Teléfono 83629. Casilla 3601.

SONIA OCAMPO DE OTEROS
ECOLOGIA.. Especialista. Estudios universitarios Brasil. Graduación CENTRO MEDICO NACIONAL MEXICO. Consultorio Edificio Asbún nuevo. Ballivián esquina Mercado Sopocachi. Tel. 20662-43429 Horario 15-17.

Dr. ALBERTO GUMIEL
ESPECIALIZACION EN ESTADOS UNIDOS. Venéreas, Vías urinarias. enfermedades del trabajo, medicina legal, trastornos sexuales. Consultorio Comercio 994, 2°. piso, Telf. 40383. Horario 17 a 20. Atiende horas especiales.

RUTH MALDONADO
BIOLOGIA OBSTETRA. Cirugía - Prenatal - Hemorragias - Esterilidad - Planificación Familiar - Cáncer CONSULTORIO. Mariscal Santa Cruz 1222. - Tel. 50040 Horario 13.30- 17. Ex Almirante Grau. Teléfono 56864.

Dr. MARIO MENDEZ ELIAS
Especializado en Neurocirugía, Suecia Inglaterra, Holanda.
ENFERMEDADES. CIRUGIA DE CEREBRO MEDULA Y NERVIOS RADIOCIRUGIA, PARKINSON, DOLOR, EPILEPSIA.
Consultorio: Avenida Arce 2081 Edificio Montevideo segundo piso. Horas 15-18 Teléfonos 41430 - 82909.

TRAUMATOLOGO ORTOPEDISTA
ESPECIALIZACION: BRASIL EUROPA
DR. CARLOS MUÑOZ
Atiende Niños, y Adultos. Fracturas - Rayos X.- Deformidades de Nacimiento.- Mano: heridas.- Cicatrices .
CONSULTORIO: Ayacucho 208, quinto piso de 14 a 19 horas. Sábados de 9 a 13, teléfonos 52265, domicilio 43075 - 20461.

DR. LUIS SEA
MEDICINA INTERNA
Broncopulmonares, tuberculosis, gastrointestinales Venéreas, en todas sus formas, Consultorio y domicilio Evaristo Valle 157 Atención permanente Tel. 42465.

DR. GUSTAVO BONIFAZ
GASTROENTEROLOGO INTERNISTA. Especializado en Chile, enfermedades del Esófago Estómago, Intestinos, Hígado - Vías Biliares y Páncreas. Atención en el Instituto del Diagnóstico Médico Av. Arce 2316. Días hábiles de hs. 18 a 20. Tel. 53276.

ABOGADOS

ESTUDIO JURIDICO MEDINA - MIGUEL
Asesor Jurídico y trámites legales en general. Gestión y atención personales. Calle Potosí 376 1er. piso oficina 1 casilla 2296. Teléfono 28475.

NOTARIOS

GUALBERTO RODRIGUEZ.
NOTARIO DE FE PUBLICA, Asuntos del ramo, escrituras protocolizaciones, testamentos, protestos, poderes, legalizaciones, apertura de libros, etc. SERIEDAD, PUNTUALIDAD EFICIENCIA. Dirección Mercado No. 1078 Frente a Casa Grace Tel.: 22401. Dom. 26072.

RR.PP. N°. 51/74
UNIVERSIDAD BOLIVIANA
UNIVERSIDAD MAYOR DE SAN ANDRES

FACULTAD DE CIENCIAS JURIDICAS, ECONOMICAS Y SOCIALES

Se convoca a Concurso de Méritos y Examen de Competencia para la Cátedra de CONTABILIDAD SUPERIOR.

(ADM 110 Contabilidad Superior: 3 Hrs. Teóricas y 3 Hrs. Prácticas.)

Los expedientes deberán presentarse en la Secretaría del Departamento de Ciencias de la Administración, en el piso 12 del Edificio Central de la UMSA, hasta el día 20 de marzo a horas 18.

La Paz, 13 de marzo de 1974
Dr. CARLOS SERRATE REICH
DECANO
Vo.Bo. Dr. LUIS FERNANDO VALLE Q.
SECRETARIO GRAL. DE LA UMSA
DEPARTAMENTO DE RELACIONES PUBLICAS

Asterix

MUY BUENA

No se la pierda

CONVENIENCIA DE LLAVE UNICA...
SERIE CON LLAVES IDENTICAS
Todas las llaves son intercambiables. Esto elimina tener que llevar varias llaves.
EN SERIE CON LLAVES MAESTRAS
Cada candado tiene llave diferente, pero hay una llave maestra que los abre todos.
LOS MAS FUERTES DEL MUNDO!
Fabricado solo en USA por Master Lock Company la fábrica de candados más grande del mundo.
No acepte imitaciones

NUEVO TE HEPATICO AMANCAY EN BOLSITAS

LIMPIA EL HIGADO LA VESICULA BILIAR Y LAS MANCHAS DE LA CARA

alumag
ANTI-ACIDO
Cada tableta 45 Ctvs.
en todo el país.

PRESENCIA
Deportes
La Paz, Bolivia, domingo 17 de marzo de 1974

ACIDEZ estomacal
ALU

Nuevo triunfo del equipo colombiano

La visita defeccionó accionar

La selección femenina de básquetbol de Colombia volvió a superar ayer al combinado de La Paz por 59 a 54 pese al triunfo las colombianas defeccionaron notablemente en relación a su partido debut mientras que las locales acusaron saludable repunte.

La visita al finalizar los primeros veinte minutos ganaba por 40 a 25 esta diferencia permitió a las colombianas jugar en el segundo tiempo con muchos aires de suficiencia factor este que lo capitalizó a su favor el equipo paceño que en varios pasajes del cotejo llevó la iniciativa.

Ante este tren de cosas las visitantes -que no son un dechado de virtudes ni cosa del otro mundo- comenzaron a emplear juego fuerte y mal intencionado destacando en este aspecto la irrascible jugadora Patricia Torrez muy bien acompañada por Ana Cecilia Vásquez.

Por otra parte es bueno decir que el arbitraje a cargo del colombiano José Herlay Rodríguez y del nacional Emilio Butrón fue desacertado en la mayor parte del partido perjudicando con su labor el accionar de ambos equipos particularmente del combinado local.

Del partido de ayer lo mejor fue sin duda el segundo tiempo las locales con más aplomo y confianza en su accionar se permitieron jugadas de verdadera calidad ante la desesperación de las colombianas que como ya puedo dicho apelaron a la brusquedad. Bertha Zurita, Sonia Salvatierra y Judith Quiñones fueron las más destacadas del plantel, con esto no se desmerece la labor del resto. Por Colombia podemos mencionar nuevamente a Gloria Pizarro y Wilma Chavarro.

COLOMBIA.- León, Guzmán, Vásquez, Cáceres, Pizarro, Chavarro, Heredia, De la Rosa, García y Torrez. LA PAZ.- B. y C. Zurita, Yáñez, Chucatini, Sandoval, Salvatierra, Quiñones y Arispe.

Las colombianas, de acuerdo a lo anunciado, deben viajar hoy rumbo a Sao Paulo-Brasil a objeto de cumplir una serie de compromisos. Dirigentes manifestaron que debido a la falta de transporte al Paraguay, se canceló la visita a ese país.

Por otra parte se informó que durante esta semana se oficializará la visita del equipo Guaraní del Paraguay en nuestra capital. De concretarse el cotejo el rival será el combinado La Paz que se prepara para intervenir en el torneo nacional de la categoria a disputarse en la ciudad de Potosí.

GANO COLOMBIA. Escena del cotejo entre la selección colombiana y el combinado local. Las visitantes ganaron nuevamente ayer, pero las locales mejoraron su rendimiento y estuvieron más cerca en el score final.

Chulumani se impuso ayer a Chicaloma

Chulumani e Irupana vencieron ayer en el torneo Interyungueño de fútbol.

Chulumani venció a Chicaloma por 3-1 e Irupana doblegó a Villa Aspiazu por 3-0.

El próximo sábado finaliza la competencia con dos partidos. Villa Aspiazu con Chulumani y Coripata vs. Irupana.

La competencia oficial de los yungueños, registra el siguiente puntaje en la tabla de posiciones:

1º Coroico con 11 puntos, 2º Chulumani con 8 puntos; 3º Irupana con seis puntos, 4º Coripata con tres puntos; 5º Villa Aspiazu con dos puntos y último Chicaloma con sólo un punto.

En la jornada de ayer, los adictos de Chulumani apoyaron a su equipo que está en posibilidades de lograr el subcampeonato del certamen. Para lograr este halago deberá vencer en la última fecha a Villa Aspiazu, penultimo en la tabla de posiciones.

En la reunión de mañana del Comité Organizador del Interyungueño se fijará la fecha para hacer la entrega de premios. Se anticipa que habrá una recepción social.

Ediles y "atigrados" en Miraflores esta tarde

Municipal con The Strongest jugarán el partido central de la programación que organiza esta tarde el club The Strongest en el estadio Hernando Siles de Miraflores.

El festival, auspiciado por el Comité Femenino de los "aurinegros", comenzará con un encuentro entre equipos de la escuela de fútbol de The Strongest. Posteriormente a las 14 horas, estarán frente a frente dos equipos femeninos del Club Enrique Happ de Cochabamba. Esta actuación puede significar un refuerzo para la asistencia de público a Miraflores, por la novedad que representa el fútbol femenino, ya que se practicará después de mucho tiempo en esta ciudad.

El cotejo central será la base del programa. The Strongest se hará ver de nuevo por el público poco antes del comienzo del campenato oficial anunciado para el 30 de este mes. The Strongest que ha incorporado a Julio Tórrez, después de una serie de contradicciones de los dirigentes de Municipal, enfrentará a los "ediles" sin el concurso de su nueva adquisición, que recién comenzará a entrenar el lunes.

Municipal, en etapa de desconcierto, tratará de recuperarse después de algunas actuaciones flojes.

Boca Juniors juega en su cancha ante Ferro

BUENOS AIRES, 16 (AP).- Difíciles rivales tendrán que enfrentar mañana los punteros del campeonato metropolitano de fútbol.

All Boys, que encabeza la tabla en la zona "A, será local frente al campeón nacional, Rosario Central, mientras que Boca Juniors, primero en la zona "B" recibirá la visita de Ferrocarril Oeste.

Estos dos cotejos centrarán la atención de buena parte de los aficionados, pero otros muchos tendrán interés en saber cuál será el rendimiento de Vélez Sarsfield y San Lorenzo de Almagro, ambos con flamantes técnicos.

Vélez Sarsfield, donde debuta el técnico Luis Carniglia, tendrá que jugar ante el alicaído River Plate, contradictorio equipo que perdió en su última presentación frente a Huracán.

San Lorenzo, por su parte, presentará cinco cambios en su alineación habitual al haber decidido Osvaldo Zubeldía, flamante técnico del plantel, la eliminacion de jugadores del seleccionado nacional: Coco, Glaria, Chazarreta y Telch, a quienes se les agrega Veglio.

Zubeldía dijo que estos jugadores no están rindiendo en su nivel habitual

Huracán entonado por sus últimas victorias por la copa libertadores de América,recibirá a Gimnasia y Esgrima de La Plata, los dos son escollas de All Boys y alguno deberá relegar ese privilegio.

Se estima que Racing y Atlanta pueden disputar un interesante encuentro, al igual que Newells Old Boys y Argentinos Juniors.

El otro partido de la zona "A" tendrá como protagonistas a Chacarita Juniors e Independiente.

La fecha se completa con el partido internal a jugarse entre Banfield y Colón de Santa Fe.

Después de los partidos los jugadores integrantes del seleccionado nacional se concentrarán para jugar el miércoles en la Provincia de Córdoba.

SANGUINETTI.- Mediocampista de Municipal,de quien se dijo ayer que tendria divergencias con su club y viajaria a Asunción del Paraguay. De haber solucionado su problema jugará esta tarde.

Durán defendió con éxito título mundial de boxeo

Retador lanzó al campeón a la lona

Panamá, Mar. 16 (APF).- Fue una pelea violenta de principio a fin, en la que Durán impuso sus excepcionales condiciones a su retador puertorriqueño De Jesús, unico peleador que logró vencerlo en su brillante carrera pugilistica el 17 de noviembre de 1972, confrontación en la que no estaba en juego el título.

CAIDA DE DURAN

De Jesús derribó hoy a Durán en el primer asalto, emulando así su desempeño anterior, pero eso fue todo. De allí en adelante, Durán siguió una sistemática estrategia, concentrando su ataque al cuerpo del fuerte borincano, hasta lograr derribarlo en el séptimo y finalmente en el undécimo.

El campeón, que pesó 134 libras y media contra 134 y un cuarto del retador, coloca su récord en 41 triunfos, 35 de ellos por nocaut, en su carrera profesional de 42 combates, lo que le da una impresionante foja de un 83 por ciento de sus peleas ganadas por nocaut.

PELEA VIOLENTA

La violenta pelea fuvo por escenario el gimnasio "Nuevo Panamá", ante una concurrencia de unos 15 mil aficionados.

Durán lució mal en el primer asalto, luego de ser derribado por De Jesús a pesar de levantarse inmediatamente. El golpe que lo lanzó al enlonado fue un potente gancho de izquierda al mentón.

La pelea se tornó del segundo en adelante en una recia confrontación, en la que regularmente el mejor partido lo sacó el campeón.

El retador cortó a Durán debajo del ojo izquierdo en el séptimo asalto, pero la lesión fue tratada eficientemente por Bill Arcel, entrenador del campeón, y no llegó a molestarlo en lo que restó del encuentro.

ANTES DEL COMBATE. Esteban de Jesús, izquierda, y Roberto "Mano de piedra" Durán, derecha, en el momento del pesaje, antes de su pelea de anoche. Se impuso el panameño defendiendo exitosamente su título mundial liviano (RADIOFOTO DE AP PARA PRESENCIA).

Nueva fecha del torneo juvenil

Santiago de Chile, 16 (AP) - El campeonato sudamericano de fútbol juvenil que se disputa desde comienzos del mes continuará mañana domingo con la última fecha de la rueda de eliminación de la que deben salir los cuatro equipos finalistas.

En la subsede de Concepción, ciudad 500 kilómetros al sur de aquí, jugarán Uruguay y Venezuela en el partido preliminar y de fondo se enfrentará el favorito equipo de Brasil con el Perú.

Este grupo es encabezado por Brasil y Uruguay, con cuatro puntos cada uno. Sigue Chile con tres, Colombia (que ya terminó su participación) con dos, y Venezuela, con un punto.

En la subsede de Arica, ciudad 2.000 kilómetros al norte de Santiago, se enfrentarán mañana Paraguay y Ecuador en el partido preliminar, y en el encuentro de fondo jugarán Argentina y Perú.

El grupo de Arica es encabezado por Argentina y Paraguay, con tres puntos cada uno. Sigue Perú, con dos puntos y el último lugar lo ocupa Ecuador con cero punto.

En cada grupo deben clasificarse dos equipos los que deberán jugar la rueda final en el Estadio Nacional de Santiago entre el 20 y el 25 de marzo, aunque algunos dirigentes del comité organizador de torneo estudian la posibilidad de jugar la ronda de los finalistas en Concepción, que ofrece mejores posibilidades económicas dada la respuesta del público durante el desarrollo de las eliminatorias.

Los comentaristas anticipan que los favoritos para terminar como finalistas son los poderosos conjuntos de Brasil y Uruguay, en la subsede de Concepción. En Arica se consideran como favoritos a la Argentina y Paraguay, actual campeón sudamericano.

Torneo relámpago de jugarán próximo sába

Con la participación de los 10 equipos de la Primera "A", se disputará los días 23 y 24 de Marzo un torneo relámpago con los asupicios de la Asociación de Fútbol de La Paz.

En las próximas horas, se programará el fixture del mencionado evento que fue aprobado en la reunión reservada del jueves pasado en la Asociación de Fútbol de La Paz.

En el evento del próximo sábado 23, jugarán, Bolívar, The Strongest, Always Ready, Universitario, Chaco, 31 de Octubre, Municipal, Figar Santa Cruz y Litor

De acuerdo al convocatoria se sistema de elimin

La jornada fir peonato se cum siguiente y se jugar dos, con los equipos para disputar el segundo puesto cuarto, de a reglamento vigent clase de torneo.

Pelé estuvo en a realizados en Bras

Brasilia, 16 (AP) - El único invitado a cuya disposición se puso un avión jet, y que pudo permitirse el lujo de romper el protocolo durante la austera ceremonia de toma de posesión del nuevo presidente General Ernesto Geisel hoy, fue naturalmente el Rey Pelé.

El famoso futbolista asistió como invitado especial a la ceremonia, y estuvo en primera fila con los presidentes de Chile, Uruguay y Bolivia, y la primera dama norteamericana, Pat Nixon.

La presencia de Pelé entusiasmó a los miembros de las delegaciones extranjeras invitadas, y fueron muchos los que se acercaron para estrecharle la mano.

El rey saludó sonriente a todos, y sostuvo breves conversaciones con cada uno de los que se le acercaron.

Cuando el presidente Geisel vio a Pelé poco después de haber acompañado al presidente saliente Emilio Garrastazu Médici al automóvil situado frente al palacio que lo conduciría al aeropuerto, los dos hombres se abrazaron y Pelé le deseó buena suerte.

Se había rumoreado que una de las primeras medidas de Geisel sería pedir oficialmente a Pelé que reconsiderara no jugar más con nacional, pero esa Se sabe que Pelé decisión de 1971 de la selección y no pa copa mundial está tener así tiempo a su familia, aún presidente Médici reconsiderara trevista privada h meses.

Nacional líder e grupo c

Buenos Aires, Ma Nacional de Quito del Ecuador se a primer lugar del g de la Copa Liber América, con s tensiones de pasar finales.

Esta semana, valioso empate sin campeón de su versidad Católica, mite mantenerse seis puntos en los tidos jugados.

DISTRIBUIDORA "EL JUANC S.R.L.
Ofrece por mayor y menor
TIMBRE MELODICO (DIN DON)
110V. ó 220V.
TIMBRE DIRECTO para 110V. ó
CHICHARRA DIRECTA para 11
220V.
Ayacucho 354 - Casilla 2223

Té en bolsitas
AMANCAY
estomacal
* ACIDEZ
* ULCERAS
* INDIGESTION
* INAPETENCIA
Excelente fórmula Vegetal - Aromática
Garantía absoluta
VENTA EN FARMACIA

para el mejor papá
B.V.D.
BRAND

¿Le gustaría trabajar
TELEVISION?

Para que cada programa de Televisión "salga aire"se precisa del concurso de muchos exp
• Técnicos en SONIDO
• Técnicos en VIDEO
• Técnicos de CONTROL
• Técnicos en COMUNICACIONE
Y MUCHOS MAS.
CADA UNO DE ESTOS PUESTOS REQUIERE CONOCIMIENTOS ESPECIALIZADOS Y POR E SON ALTAMENTE RETRIBUIDOS.
¡USTED!
Puede llegar a ocupar cualquiera de ellos, si estudia en una Escuela que le garantice su preparación
HEMPHILL SCHOO
EL CENTRO EDUCATIVO DE RENOMBRE MU
Ofrece a usted sus cursos reconocidos sobre Radio Electrónica T.V.
PIDA INFORMES HOY MISMO
RECIBIRA INTERESANTE CATALOGO
SIN COMPROMISO PARA USTED
HEMPHILL SCHOOLS Boquerón Defensores de Aliguatá. Pasaje No. 44
RECORTE Y ENVIE ESTE CUPON HOY MIS
Hemphill Schools Depto. 2 B-R P 3
Boquerón Defensores de Aliguatá, Pasaje No. 44, La Pa
Sírvase enviarme GRATIS su folleto que explica como asegurar mi porve aprendiendo en mi casa: RADIO ELECTRONICA T. V. Casilla 6105
Nombre
Edad
Direccion
Población
Prov. o Edo.
Si Usted desea información telefónica para mayor rapidez, llámenos al tel. 41 318

sportito

LA ACCION INSTANTANEA de MAFU extermina
Toda clase de plagas domésticas.
Distribuidores exclusivos
QUIMICA BOLIVIANA
División de:
Casa Bernardo
MAFU
MAFU FRONTLINE
MAFU SPRAY
Una a una, en un YA las moscas, cucarachas, pulgas, piojos, hormigas y zancudos caen ante la acción de MAFU.
MAFU es el poderoso Insecticida líquido de acción instantánea que acaba YA con todas las plagas domésticas.
Otro producto de La Línea Casera Bayer Y si es BAYER es BUENO BAYER

ARBITROS DE FUTBOL

El Colegio de Arbitros dependiente de la Asociación de Fútbol de La Paz:

Convoca a jóvenes universitarios, alumnos y profesores de Educación Física y, a todos los interesados en el mejoramiento del deporte, inscribirse como postulantes a Arbitros Profesionales de Fútbol, a partir de la fecha hasta el 25 del actual, en la Secretaría de la Asociación calle Juan de la Riva N°. 1428: observando los siguientes requisitos:

a) Solicitud escrita con datos personales
b) Certificado de Bachiller o su equivalente
c) Tener edad no menos de 19 ni más de 25 años
d) Estatura mínima 1,65 cms.
e) Certificado de examen médico general:
1.- Oftalmológico; 2.- Serológico; 3.- Radiografía Pulmonar (Abreu) extendidos por el médico de la Asociación.
f) Certificado de trabajo o estudios
g) Rendir un examen escrito sobre un tema de fútbol

NOTA.- Una vez cerrado el registro de inscripciones, el Colegio de Arbitros dispondrá la entrevista personal con los interesados y la recepción de pruebas sicotécnicas para calificar su admisión.

El año académico se iniciará el día 1º. de abril de acuerdo a las siguientes materias básicas:
a) Psicología y Sociología aplicada
b) Reglas de Juego y Técnica de Arbitraje
c) Educación Física aplicada y práctica de primeros auxilios.

La Paz, 15 de marzo d.· 1974

Carlos Fernando del Pozo
Director del Colegio de Arbitros